



МИНИСТЕРСТВО ОБРАЗОВАНИЯ КАМЧАТСКОГО КРАЯ

ПРИКАЗ

17.03.2026 № 222

г. Петропавловск-Камчатский

Об утверждении инструкций для проведения государственной итоговой аттестации по образовательным программам основного общего образования в Камчатском крае в 2026 году

На основании пункта 12 статьи 59 Федерального закона «Об образовании в Российской Федерации», в соответствии с методическими документами, рекомендуемыми к использованию при организации и проведении государственной итоговой аттестации по образовательным программам основного общего образования в 2026 году, направленными письмом Федеральной службы по надзору в сфере образования и науки от 02.02.2026 № 04-20, во исполнение приказа Министерства образования Камчатского края от 24.09.2025 № 801 «Об утверждении плана мероприятий («дорожной карты») по подготовке и проведению государственной итоговой аттестации по образовательным программам основного общего и среднего общего образования в Камчатском крае в 2026 году»

ПРИКАЗЫВАЮ:

1. Утвердить инструкции для проведения государственной итоговой аттестации по образовательным программам основного общего образования в Камчатском крае в 2026 году (далее – Инструкции) согласно приложениям к настоящему приказу.

2. КГАУ «Камчатский центр информатизации и оценки качества образования» использовать Инструкции при организации обучения лиц, задействованных при проведении государственной итоговой аттестации по образовательным программам основного общего образования (далее — ГИА-9) в Камчатском крае в 2026 году.

3. Рекомендовать руководителям органов местного самоуправления муниципальных образований Камчатского края, осуществляющих управление в сфере образования:

3.1. Организовать ознакомление сотрудников подведомственных образовательных организаций с Инструкциями;

3.2. Обеспечить проведение ГИА-9 в пунктах проведения экзаменов (далее — ППЭ), расположенных на подведомственной территории, в соответствии с Инструкциями.

4. Руководителям краевых образовательных организаций:

4.1. Обеспечить ознакомление сотрудников с Инструкциями;

4.2. Обеспечить проведение ГИА-9 в ППЭ, расположенных на базе краевых образовательных организаций, в соответствии с Инструкциями.

Министр

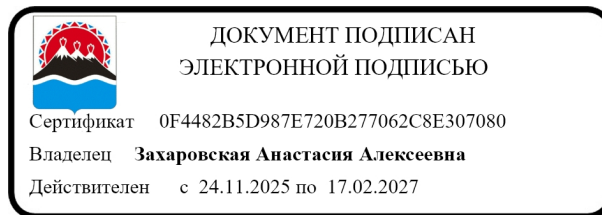

А.А. Захаровская

Инструкция
по подготовке и проведению государственной итоговой аттестации по
образовательным программам основного общего образования в Камчатском
крае в 2026 году

Содержание

Перечень условных обозначений и сокращений.....	2
1. Информация об участии в ГИА	5
1.1. Особенности организации и проведения ГВЭ по русскому языку и математике	5
1.1.1. Особенности ГВЭ по русскому языку в письменной форме	5
1.1.2. Особенности ГВЭ по русскому языку в устной форме	9
1.1.3. Особенности ГВЭ по математике в письменной форме	9
1.1.4. Особенности ГВЭ по математике в устной форме	11
1.1.5. Особенности проведения ГВЭ для участников с ОВЗ, детей-инвалидов и инвалидов вне зависимости от номеров вариантов экзаменационных материалов	11
1.2. Рекомендации по организации и проведению ОГЭ по отдельным учебным предметам	12
1.2.1. Особенности организации и проведения ОГЭ по русскому языку.....	12
1.2.2. Особенности организации и проведения ОГЭ по иностранным языкам	12
1.2.3 Особенности организации и проведения ОГЭ по химии.....	14
1.2.4 Особенности организации и проведения ОГЭ по физике.....	15
1.2.5. Особенности организации и проведения ОГЭ по информатике в компьютерной форме	16
1.2.6. Особенности организации и проведения ОГЭ по литературе.....	17
2. Ознакомление с результатами ГИА.....	17
Памятка о правилах проведения ОГЭ в 2026 году	19

Перечень условных обозначений и сокращений

АК	Апелляционная комиссия Камчатского края
Ассистенты	Ассистенты для участников ГИА с ОВЗ, детей-инвалидов и инвалидов
Бланки	Бланки регистрации (в случае их использования) и бланки для записи ответов
ГВЭ	Государственный выпускной экзамен
ГИА	Государственная итоговая аттестация по образовательным программам основного общего образования
ГЭК	Государственная экзаменационная комиссия Камчатского края по проведению государственной итоговой аттестации по образовательным программам основного общего образования
Дополнительные бланки	Дополнительные бланки для записи ответов
ИК	Индивидуальный комплект экзаменационных материалов
КИМ	Контрольные измерительные материалы, представляющие собой комплексы заданий стандартизированной формы
Министерство	Министерство образования Камчатского края
Минпросвещения России	Министерство просвещения Российской Федерации
Образовательная организация	Организация, осуществляющая образовательную деятельность по имеющим государственную аккредитацию образовательным программам основного общего образования
ОВЗ	Ограниченные возможности здоровья
ОГЭ	Основной государственный экзамен
ОМСУ	Органы местного самоуправления, осуществляющие управление в сфере образования в Камчатском крае
ПК	Предметные комиссии Камчатского края
ПМПК	Психолого-медико-педагогическая комиссия
Порядок	Порядок проведения государственной итоговой аттестации по образовательным программам основного общего образования, утвержденный приказом Минпросвещения России и Рособнадзора от 04.04.2023 № 232/551
ППЭ	Пункт проведения экзаменов

Работники ППЭ	Лица, привлекаемые к организации и проведению экзамена в ППЭ: руководитель организации, в помещениях которой организован ППЭ, осуществляющий организационно-хозяйственную деятельность, или уполномоченное им лицо; руководитель ППЭ; организаторы в аудиториях и вне аудиторий; члены ГЭК; технические специалисты; сотрудники, осуществляющие охрану правопорядка, и (или) сотрудники органов внутренних дел (полиции); медицинские работники; специалисты по проведению инструктажа и обеспечению лабораторных работ; экзаменаторы-собеседники; ассистенты
Рекомендации ПМПК	Оригинал или надлежащим образом заверенная копия рекомендаций психолого-медико-педагогической комиссии
РИС	Региональная информационная система обеспечения проведения государственной итоговой аттестации обучающихся, освоивших основные образовательные программы основного общего и среднего общего образования
Рособрнадзор	Федеральная служба по надзору в сфере образования и науки
РЦОИ	КГАУ «Камчатский центр информатизации и оценки качества образования», выполняющий функции регионального центра обработки информации
Участники ГИА дети-инвалиды и инвалиды	Обучающиеся – дети-инвалиды и инвалиды, экстерны – дети инвалиды и инвалиды, получившие допуск к ГИА в соответствии с требованиями Порядка
Участники ГИА с ОВЗ	Обучающиеся с ограниченными возможностями здоровья, экстерны с ограниченными возможностями здоровья, получившие допуск к ГИА в соответствии с требованиями Порядка
Участники ГИА, участники экзаменов	Участники ГИА в форме ОГЭ и ГВЭ, получившие допуск к ГИА в соответствии с требованиями Порядка
ФАОП ООО	Федеральная адаптированная образовательная программа основного общего образования для обучающихся с ограниченными возможностями здоровья, утвержденная приказом Министерства просвещения Российской Федерации от 24.11.2022 г. № 1025
ФИПИ	Федеральное государственное бюджетное научное учреждение «Федеральный институт педагогических измерений»

ФИС	Федеральная информационная система обеспечения проведения государственной итоговой аттестации обучающихся, освоивших основные образовательные программы основного общего и среднего общего образования, и приема граждан в образовательные организации для получения среднего профессионального и высшего образования
Черновики	Листы бумаги для черновиков, выданные в ППЭ, со штампом образовательной организации, на базе которой расположен ППЭ
Штаб ППЭ	Выделенное в ППЭ помещение, в котором осуществляется безопасное хранение экзаменационных материалов, оборудованное телефонной связью, принтером и компьютером
Экстерны	Лица, осваивающие образовательные программы основного общего образования в форме семейного образования, либо лица, обучавшиеся по не имеющим государственной аккредитации образовательным программам основного общего образования, получившие допуск к ГИА в соответствии с требованиями Порядка
ЭМ	Бланки регистрации (в случае их использования), бланки для записи ответов, дополнительные бланки для записи ответов, КИМ

1. Информация об участии в ГИА

1.1. Особенности организации и проведения ГВЭ по русскому языку и математике¹

1.1.1. Особенности ГВЭ по русскому языку в письменной форме

В зависимости от выбора формата ГВЭ по русскому языку² производится рассадка участников ГВЭ по аудиториям.

При организации экзамена следует учесть, что для его проведения используются разные (отдельные) аудитории:

- а) аудитории для проведения сжатого изложения с творческим заданием:
 - аудитория, в которой изложение читается организатором;
 - аудитория, в которой текст изложения выдается для прочтения участникам ГВЭ;
 - аудитория, в которой текст изложения выдается для прочтения участникам ГВЭ и читается организатором;
 - аудитория, в которой осуществляется сурдоперевод текста изложения;
- б) аудитория для проведения ГВЭ по русскому языку в форме осложнённого списывания;
- в) аудитория для проведения диктанта.

Участникам ГВЭ в письменной форме разрешается пользоваться орфографическими и толковыми словарями для установления нормативного написания слов и определения значения лексической единицы. Словари предоставляются образовательной организацией, на базе которой организован ППЭ, либо образовательными организациями, обучающиеся которых сдают экзамен в ППЭ. Пользоваться личными словарями участникам ГВЭ не рекомендуется в целях недопущения нарушения Порядка в части использования справочных материалов, письменных заметок.

Требования к орфографическому словарю, используемому на экзамене:

- позволяет устанавливать нормативное написание слов;
- включает не менее 15 000 слов;
- издан не ранее 2009 года;
- может содержать список имён, важнейшие орфографические правила.

Определение группы вариантов КИМ осуществляется индивидуально с учетом особых образовательных потребностей участников ГВЭ и индивидуальной ситуации развития (см. Таблицу 1).

¹ Рекомендации по организации и проведению ГВЭ по учебным предметам по выбору, в том числе особенности распределения групп вариантов КИМ в зависимости от категории нозологической группы, представлены в Спецификациях экзаменационных материалов для проведения в 2026 году ГВЭ по соответствующим учебным предметам по выбору, размещенных на официальном сайте федерального государственного бюджетного научного учреждения «Федеральный институт педагогических измерений».

² См. Таблицу 1.

В случае если участники ГВЭ имеют сопутствующие формы заболеваний (нарушения слуха, зрения и (или) речи) выбор группы вариантов КИМ по русскому языку определяется в том числе с учетом характеристик КИМ.

Ниже представлено рекомендуемое распределение групп вариантов КИМ в зависимости от категории нозологической группы:

Таблица 1. Распределение КИМ в зависимости от категории участников ГВЭ по русскому языку в письменной форме

Характеристика КИМ	Номера вариантов	Категории участников ГВЭ
	100-е номера вариантов (сжатое изложение по прослушанному тексту с творческим заданием)	1. Обучающиеся в специальных учебно-воспитательных учреждениях закрытого типа, а также в учреждениях, исполняющих наказание в виде лишения свободы; 2. Участники ГВЭ с нарушениями опорно-двигательного аппарата, осваивающие вариант 6.1 ФАОП ООО ³ ; 3. Иные категории участников ГВЭ, которым требуется создание специальных условий (диабет, онкология, астма и др.).
Использование в текстах визуальных образов сведено к минимуму.	200-е номера вариантов (сжатое изложение по прослушанному тексту с творческим заданием) ⁴	1. Слепые, поздноослепшие; 2. Слабовидящие.

³ На основании заключения ПМПК, с учетом особых образовательных потребностей участника ГВЭ и индивидуальной ситуации развития, в том числе с учетом варианта осваиваемой обучающимся адаптированной основной общеобразовательной программы, участникам ГВЭ с нарушениями опорно-двигательного аппарата, обучающимся по ФАОП ООО любого варианта программы, могут быть предложены КИМ с 400-ми (500-ми) номерами вариантов.

⁴ На основании заключения ПМПК, с учетом особых образовательных потребностей участника ГВЭ и индивидуальной ситуации развития, слепому обучающемуся, кроме прослушивания текста, может быть разрешено его прочтение; в таком случае необходимо осуществить перевод текста сжатого изложения на рельефно-точечный шрифт Брайля. С точки зрения условий подготовки к написанию сжатого изложения в этом случае используется порядок для 400-х вариантов.

Характеристика КИМ	Номера вариантов	Категории участников ГВЭ
<p>Использование в текстах звуковых образов сведено к минимуму. Произведено упрощение конструкций по грамматическому и семантическому оформлению, упрощение многозвеньевой инструкции посредством деления её на короткие смысловые единицы, задающие поэтапность (пошаговость) выполнения задания и т. д.</p> <p>При оценивании экзаменационной работы по 300-м номерам вариантам предусмотрены критерии, отличающиеся от критериев оценивания ответов на задания экзаменационных материалов по 100-м и 200-м номерам вариантов</p>	<p>300-е номера вариантов (сжатое изложение по прочитанному тексту с творческим заданием)</p>	<p>1. Глухие, позднооглохшие; 2. Слабослышащие, кохлеарно имплантированные</p>
<p>Произведено упрощение Конструкций по грамматическому и Семантическому оформлению, Упрощение многозвеньевой инструкции посредством деления её на короткие смысловые единицы, задающие поэтапность (пошаговость) выполнения задания и т. д.</p> <p>При оценивании экзаменационной работы по 400-м номерам вариантам предусмотрены критерии, отличающиеся от критериев оценивания ответов на задания экзаменационных материалов по 100-м и 300-м номерам вариантов.</p>	<p>400-е номера вариантов (сжатое изложение по прослушанному и прочитанному тексту с творческим заданием) или</p> <p>500-е номера вариантов (осложнённое списывание⁵) по выбору участников ГВЭ</p>	<p>1. Участники ГВЭ с тяжёлыми нарушениями речи; 2. Участники ГВЭ с нарушениями опорно-двигательного аппарата, осваивающие вариант 6.2 ФАОП ООО; 3. Участники ГВЭ с задержкой психического развития. 4. Участники ГВЭ с расстройствами аутистического спектра (500-е номера вариантов – осложнённое списывание).</p>
<p>Диктант с особыми критериями оценивания</p>	<p>600-е номера вариантов (диктант)</p>	<p>Участники ГВЭ с расстройствами аутистического спектра</p>

⁵ Осложнённое списывание подразумевает переписывание участником ГВЭ исходного текста, в котором содержатся пропуски орфограмм, нераскрытые скобки и пропуски знаков препинания.

Организационные особенности проведения ГВЭ по русскому языку в форме сжатого изложения с творческим заданием

Участники экзамена, которые слушают (100-е и 200-е варианты) / читают (300-е варианты) / одновременно читают и слушают (400-е и в ряде случаев 200-е варианты) текст для изложения распределяются в разные аудитории.

При проведении ГВЭ по русскому языку в форме сжатого изложения с творческим заданием в качестве организатора привлекается специалист, владеющий методикой проведения изложения по русскому языку (например, учитель начальных классов).

Творческое задание должно быть прочитано. Кроме того, его необходимо записать на доске и (или) распечатать для каждого участника ГВЭ.

Сжатое изложение по прослушанному тексту с творческим заданием (100-е и 200-е номера вариантов)

Сжатое изложение с творческим заданием содержит текст, творческое задание, инструкцию для участника ГВЭ.

Текст для изложения читается организатором в аудитории дважды с интервалом между прочтениями текста 10 минут.

В это время участники ГВЭ могут работать с черновиками, выписывая ключевые слова, составляя план изложения (записывать под диктовку текст изложения в черновики не разрешается).

Текст творческого задания для слабовидящих участников ГВЭ при необходимости копируется в увеличенном размере в день проведения экзамена в аудитории в присутствии членов ГЭК. Текст творческого задания для слепых участников ГВЭ оформляется рельефно-точечным шрифтом Брайля.

На основании заключения ПМПК, с учетом особых образовательных потребностей участника ГВЭ и индивидуальной ситуации развития, слепому обучающемуся, кроме прослушивания текста, может быть разрешено его прочтение; в таком случае необходимо осуществить перевод текста сжатого изложения на рельефно-точечный шрифт Брайля. С точки зрения условий подготовки к написанию сжатого изложения в этом случае используется порядок для 400-х вариантов.

Сжатое изложение по прочитанному тексту с творческим заданием (300-е номера вариантов)

Текст для изложения выдаётся для чтения и проведения подготовительной работы на 40 минут.

Текст для изложения организатором в аудитории не зачитывается.

В это время участники ГВЭ могут работать с черновиками, выписывая ключевые слова, словосочетания, фрагменты предложений, составляя план изложения (переписывать текст изложения в черновики запрещено).

По истечении 40 минут организатор в аудитории забирает текст для изложения, и участники ГВЭ приступают к написанию изложения.

По желанию глухих, слабослышащих, позднооглохших и кохлеарно-имплантированных участников ГВЭ может быть осуществлен сурдоперевод текста для изложения (– ассистентом – учителем-дефектологом (сурдопедагогом)). О необходимости обеспечения сурдоперевода текста для изложения сообщается во время подачи заявления об участии в ГВЭ. Сурдопедагоги не должны вести данный учебный предмет.

Сжатое изложение по прослушанному и прочитанному тексту с творческим заданием (400-е номера вариантов)

Текст для изложения выдается для чтения и проведения подготовительной работы 40 минут. В это время участники экзамена могут читать текст, работать с листами бумаги для черновиков, выданными образовательной организацией, на базе которой организован ППЭ, выписывая ключевые слова, составляя план изложения (записывать под диктовку или переписывать текст изложения в листы бумаги для черновиков не разрешается).

Вместе с тем в отведённые 40 минут указанный текст читается организатором в аудитории дважды с интервалом между прочтениями текста 10 минут.

1.1.2. Особенности ГВЭ по русскому языку в устной форме

КИМ по русскому языку для ГВЭ в устной форме представляют собой экзаменационные билеты. Участникам ГВЭ предоставляется возможность выбора экзаменационного билета, при этом номера и содержание экзаменационных билетов не должны быть известны участнику ГВЭ в момент выбора экзаменационного билета из числа предложенных.

При проведении экзамена участник экзамена может пользоваться черновиком.

1.1.3. Особенности ГВЭ по математике в письменной форме

Письменный экзамен ГВЭ по математике проводится в нескольких форматах в целях учета возможностей разных категорий его участников.

Участники ГВЭ могут быть распределены в одну аудиторию. В распределении обязательно указывается группа номеров вариантов КИМ.

При выполнении заданий ГВЭ по математике в письменной форме разрешается пользоваться линейкой для построения чертежей и рисунков, не содержащей справочной информации.

Необходимые справочные материалы, содержащие основные формулы курса математики образовательной программы основного общего образования, выдаются вместе с КИМ. Пользоваться личными справочными материалами, содержащими основные формулы курса математики образовательной программы основного общего образования, участникам ГВЭ не рекомендуется в целях недопущения

нарушения Порядка в части использования справочных материалов, письменных заметок и др.

Определение группы вариантов КИМ осуществляется индивидуально с учетом особых образовательных потребностей участников экзамена и индивидуальной ситуации развития (см. Таблицу 2).

В случае если участники ГВЭ имеют сопутствующие формы заболеваний (нарушения слуха, зрения и (или) речи) – выбор группы вариантов КИМ по математике определяется в том числе с учетом характеристик КИМ.

Ниже представлено рекомендуемое распределение вариантов КИМ в зависимости от категории нозологической группы.

Таблица 2. Распределение КИМ в зависимости от категории участников ГВЭ по математике

Характеристика КИМ	Номера вариантов	Категории участников ГВЭ
	<i>100-е номера вариантов</i>	<ol style="list-style-type: none"> 1. Обучающиеся в специальных учебно-воспитательных учреждениях закрытого типа, а также в учреждениях, исполняющих наказание в виде лишения свободы; 2. Глухие, позднооглохшие; 3. Слабослышащие, кохлеарно – имплантированные; 4. Участники ГВЭ с тяжелыми нарушениями речи; 5. Участники ГВЭ с нарушениями опорно-двигательного аппарата, осваивающие вариант 6.1 ФАОП ООО⁶; 6. Участники ГВЭ с расстройствами аутистического спектра; 7. Иные категории участников ГВЭ, которым требуется создание особых условий (диабет, онкология, астма и др.).

⁶ На основании заключения ПМПК, с учетом особых образовательных потребностей участника ГВЭ и индивидуальной ситуации развития, в том числе с учетом варианта осваиваемой обучающимся адаптированной основной общеобразовательной программы, участникам ГВЭ с нарушениями опорно-двигательного аппарата могут быть предложены КИМ с 300-ми номерами вариантов.

Характеристика КИМ	Номера вариантов	Категории участников ГВЭ
<p>В текстах заданий сведено к минимуму количество изображений.</p> <p>КИМ могут быть переведены на шрифт Брайля (при необходимости)</p>	<i>200-е номера вариантов</i>	<ol style="list-style-type: none"> 1. Слепые, поздноослепшие; 2. Слабовидящие.
	<i>300-е номера вариантов</i>	<ol style="list-style-type: none"> 1. Участники ГВЭ с задержкой психического развития, обучающиеся по адаптированным основным общеобразовательным программам; 2. Участники ГВЭ с нарушениями опорно-двигательного аппарата, осваивающие вариант 6.2 ФАОП ООО.

1.1.4. Особенности ГВЭ по математике в устной форме

КИМ по математике для ГВЭ в устной форме представляют собой 15 экзаменационных билетов. Участникам ГВЭ предоставляется возможность выбора экзаменационного билета, при этом номера и содержание экзаменационных билетов не должны быть известны участнику ГВЭ в момент выбора экзаменационного билета из числа предложенных.

При проведении экзамена участник экзамена может пользоваться черновиком.

1.1.5. Особенности проведения ГВЭ для участников с ОВЗ, детей-инвалидов и инвалидов вне зависимости от номеров вариантов экзаменационных материалов

Для всех участников ГВЭ с ОВЗ, детей-инвалидов и инвалидов при необходимости может быть индивидуализирована процедура проведения экзамена: обеспечена на разных этапах экзамена специальная психолого-педагогическая помощь;

оказана помощь в рациональном распределении времени;

предусмотрен мотивационный этап;

при нарастании в поведении проявлений утомления, истощения предоставлен короткий перерыв (10-15 минут).

Для глухих, слабослышащих, позднооглохших, кохлеарно имплантированных участников ГВЭ следует предусмотреть адаптацию инструкций с учётом индивидуальных особенностей речевого развития обучающихся.

Для слепых, слабовидящих и поздноослепших участников ГВЭ при необходимости следует произвести техническую адаптацию отдельных видов

предлагаемых работ и обеспечить ассистивное, тифлоинформационное и тифлотехническое сопровождение их выполнения с учётом индивидуальных особенностей психофизического развития, осязательных и осязательно-зрительных возможностей обучающихся.

Для участников с тяжёлыми нарушениями речи и задержкой психического развития при необходимости следует сохранить привычную для них обстановку в классе.

Для участников с нарушениями опорно-двигательного аппарата при необходимости следует обеспечить наличие специально организованной среды и рабочего места в соответствии с особенностями здоровья, возможность сопровождения (помощи), использования ассистивных средств и технологий.

1.2. Рекомендации по организации и проведению ОГЭ по отдельным учебным предметам

1.2.1. Особенности организации и проведения ОГЭ по русскому языку

Каждая аудитория для проведения ОГЭ по русскому языку оснащается средствами воспроизведения аудиозаписи текста изложения.

Для воспроизведения аудиозаписи текста изложения технические специалисты или организаторы настраивают средство воспроизведения аудиозаписи так, чтобы было слышно всем участникам ОГЭ. Аудиозапись текста изложения прослушивается участниками ОГЭ дважды с перерывом в 5-6 минут. Во время прослушивания аудиозаписи текста изложения участникам ОГЭ разрешается делать записи в черновиках. После повторного прослушивания аудиозаписи текста изложения участники ОГЭ приступают к выполнению экзаменационной работы. Технические специалисты или организаторы в аудитории отключают средство воспроизведения аудиозаписи текста изложения.

В аудитории участникам ОГЭ предоставляются орфографические словари, позволяющие устанавливать нормативное написание слов, и которыми участники ОГЭ пользуются при выполнении всех частей работы. Словари предоставляются образовательной организацией, на базе которой организован ППЭ, либо образовательными организациями, обучающиеся которых сдают экзамен в ППЭ. Пользоваться личными орфографическими словарями участникам ОГЭ не рекомендуется в целях недопущения нарушения Порядка в части использования справочных материалов, письменных заметок и др.

Требования к орфографическому словарю, используемому на экзамене:

- позволяет устанавливать нормативное написание слов;
- включает не менее 15 000 слов;
- издан не ранее 2009 года;
- может содержать список имён, важнейшие орфографические правила.

1.2.2. Особенности организации и проведения ОГЭ по иностранным языкам

В Камчатском крае ОГЭ по иностранным языкам проводится в один из дней (одновременно письменная часть и устная часть (раздел «Говорение»), предусмотренных расписанием.

Проведение ОГЭ по иностранным языкам. Письменная часть.

Каждая аудитория для проведения письменной части ОГЭ по иностранным языкам оснащается техническим средством, обеспечивающим качественное воспроизведение аудиозаписей для выполнения заданий раздела 1 «Задания по аудированию».

Технические специалисты или организаторы в аудитории настраивают средство воспроизведения аудиозаписи так, чтобы было слышно каждому участнику ГИА, находящемуся в аудитории. В аудиозаписи все тексты звучат дважды. Остановка и повторное воспроизведение аудиозаписи запрещаются. Во время прослушивания аудиозаписи участники ОГЭ не могут задавать вопросы или выходить из аудитории, так как шум может нарушить процедуру проведения экзамена. Во время прослушивания аудиозаписи участникам ОГЭ разрешается делать записи в черновиках и КИМ. После окончания воспроизведения аудио записи участники ОГЭ приступают к выполнению экзаменационной работы.

ОГЭ по иностранным языкам. Устная часть.

Во время проведения устной части ОГЭ по иностранным языкам использование участниками ОГЭ черновиков Порядком не предусмотрено.

Для проведения устной части ОГЭ по иностранным языкам используется два типа аудиторий:

а) **аудитория подготовки**, в которой участники экзамена ожидают своей очереди сдачи экзамена. Дополнительное оборудование для аудиторий подготовки не требуется;

б) **аудитория проведения**, в которой проводится инструктаж участников экзамена, выдаются КИМ. Аудитории проведения устной части экзамена оснащаются компьютерами со специальным программным обеспечением, а также гарнитурами со встроенными микрофонами. Для проведения устной части экзамена могут использоваться лингафонные кабинеты с соответствующим оборудованием. Технические специалисты или организаторы в аудитории настраивают средства цифровой аудиозаписи для осуществления качественной записи устных ответов участников ГИА.

В аудитории подготовки и в аудитории проведения присутствуют не менее 2 организаторов.

Ответственный организатор в аудитории подготовки и ответственный организатор в аудитории проведения получают в Штабе ППЭ бланки для участников экзамена и КИМ соответственно.

Выдача бланков участникам в аудитории подготовки осуществляется не ранее 10.00 дня проведения экзамена.

Участники экзамена приглашаются в аудитории проведения для получения заданий, предусматривающих устные ответы, и записи их устных ответов.

Сопровождение участников экзамена из аудитории подготовки в аудиторию проведения осуществляется организатором вне аудитории.

Каждая группа участников заходит в аудиторию проведения только после того, как сдачу экзамена завершили все участники из предыдущей группы (рекомендуется, чтобы через одно рабочее место в аудитории проведения за один день смогли пройти максимум четыре участника экзамена).

В аудитории проведения участник занимает рабочее место.

Организатор в данной аудитории проводит инструктаж.

Участник экзамена перед ответом на каждое из заданий произносит на русском языке под запись в средство аудиозаписи уникальный идентификационный номер своей работы и номер каждого задания.

Организатор предупреждает участника о том, что при выполнении задания 2 (условный диалог-расспрос) отвечать на вопросы следует сразу после их прослушивания. Время на подготовку ответа на вопросы задания 2 не предусматривается.

По истечении 15 минут организаторы в аудитории объявляют о завершении экзамена и выключают средство аудиозаписи.

Организатор или технический специалист сохраняет аудиозапись ответа участника под определенным кодом – «номер ППЭ_ номер аудитории _ уникальный идентификационный номер работы».

Участник расписывается в ведомости о проведении экзамена.

После того, как все участники экзамена группы в аудитории проведения завершили выполнение работы, в аудиторию проведения из аудитории ожидания приглашается новая группа участников экзамена.

Организаторы осуществляют контроль времени подготовки к заданиям и контроль времени выполнения заданий. В случае если время подготовки к заданию или время ответа на задание истекло, то организатор сообщает об этом участнику экзамена.

Технический специалист или организатор дает участнику экзамена прослушать запись его ответов, чтобы убедиться, что она произведена без технических сбоев. При выявлении низкого качества аудиозаписи ответа участника экзамена, не позволяющей в дальнейшем в полном объеме оценить ответ, или технического сбоя во время записи участнику ГИА по его выбору предоставляется право выполнить задания, предусматривающие устные ответы, в тот же день или выполнить задания, предусматривающие устные ответы в резервные сроки (принимается решение о том, что участник ГИА не завершил экзамен по объективным причинам, с оформлением соответствующего акта – форма ППЭ-22 «Акт о досрочном завершении экзамена по объективным причинам»).

По окончании проведения устной части ОГЭ по иностранным языкам аудиозаписи ответов участников экзамена собираются техническим специалистом в каталоги поаудиторно, прослушиваются в присутствии члена ГЭК (во избежание утери аудиозаписи ответов) и направляются в РЦОИ для проведения экспертизы ответов.

Выявленные факты технического сбоя оборудования, низкого качества аудиозаписи ответов участников экзамена, утери аудиозаписи ответов участников

экзамена оформляются соответствующим актом в присутствии технического специалиста, ответственного организатора в аудитории, члена ГЭК.

1.2.3 Особенности организации и проведения ОГЭ по химии

Экзаменационная работа по химии, помимо прочего, предполагает проведение химического эксперимента (задание 23).

Проведение лабораторных опытов при выполнении задания 23 осуществляется в условиях химической лаборатории, оборудование которой должно отвечать требованиям СанПиН к кабинетам химии.

Для выполнения химического эксперимента каждому участнику экзамена предлагается индивидуальный комплект, состоящий из определённого набора оборудования и реактивов.

Набор реактивов, входящий в индивидуальный комплект участника ОГЭ по химии, состоит из пяти реактивов, перечисленных в условии задания 23, поэтому зависит от выполняемого участником ОГЭ варианта КИМ. Надписи (формула и (или) название) на склянках с веществами, выдаваемых участникам ОГЭ для проведения реакций, должны полностью соответствовать перечню реактивов, который указан в условии задания.

Рекомендуемая процедура проведения химического эксперимента и организации подготовки индивидуальных комплектов участников ОГЭ по химии для проведения химического эксперимента, перечни веществ и лабораторного оборудования, включаемых в комплекты для выполнения экспериментальных заданий, условия проведения работы, а также инструкция участника(-ов) экзамена по технике безопасности при обращении с лабораторным оборудованием и реактивами, система оценивания выполнения отдельных заданий и экзаменационной работы в целом приведены в Спецификации КИМ⁷ для проведения ОГЭ по химии в 2026 году.

Перед началом экзаменационной работы или перед началом выполнения задания 23 специалист по проведению инструктажа и обеспечению лабораторных работ проводит инструктаж участника(-ов) экзамена по технике безопасности при обращении с лабораторным оборудованием и реактивами под подпись каждого участника экзамена. К выполнению задания 23 не допускаются участники экзамена, не прошедшие инструктажа по технике безопасности.

Результаты выполнения задания 23 участники экзамена вносят в бланк ответов. Оценивание выполнения заданий 20-23 экзаменационной работы, внесенных в бланки ответов, осуществляется экспертами предметных комиссий Камчатского края.

Поскольку подготовка индивидуальных комплектов участников ОГЭ по

⁷ Спецификации КИМ размещены на официальном сайте ФИПИ <https://fipi.ru/oge/demoversii-specifikacii-kodifikatory#!tab/173801626-4>

химии должна быть проведена заблаговременно (до дня проведения экзамена), информация о номерах (составах) комплектов реактивов размещается за пять рабочих дней до экзамена на сайте государственной итоговой аттестации выпускников Камчатского края (<http://gia41.ru/>).

1.2.4 Особенности организации и проведения ОГЭ по физике

Экзамен проводится в кабинетах физики. При необходимости можно использовать другие кабинеты, отвечающие требованиям безопасности труда при выполнении экспериментальных заданий экзаменационной работы.

На экзамене в каждой аудитории присутствует специалист по проведению инструктажа и обеспечению лабораторных работ, прошедший соответствующую подготовку, который проводит перед экзаменом инструктаж по технике безопасности и следит за соблюдением правил безопасности труда во время работы участников экзамена с лабораторным оборудованием.

Комплекты лабораторного оборудования для выполнения экспериментального задания (задание 17) формируются заблаговременно, до проведения экзамена. Для подготовки лабораторного оборудования в пункты проведения за один-два дня до экзамена сообщаются номера комплектов оборудования, которые будут использоваться на экзамене.

Критерии проверки выполнения экспериментального задания требуют использования в рамках ОГЭ стандартизированного лабораторного оборудования.

Перечень комплектов оборудования для выполнения экспериментальных заданий составлен на основе типовых наборов для фронтальных работ по физике. Состав этих наборов/комплектов отвечает требованиям надёжности и требованиям к конструированию экспериментальных заданий банка экзаменационных заданий ОГЭ.

При отсутствии в ППЭ каких-либо приборов и материалов оборудование может быть заменено на аналогичное с другими характеристиками. В целях обеспечения объективного оценивания выполнения экспериментального задания участниками ОГЭ в случае замены оборудования на аналогичное с другими характеристиками необходимо довести до сведения экспертов предметной комиссии, осуществляющих проверку выполнения заданий, описание характеристик реально используемого на экзамене оборудования.

Номера и описание оборудования, входящего в комплекты, примерная инструкция по технике безопасности, условия проведения работы, система оценивания выполнения отдельных заданий и экзаменационной работы в целом приведены в Спецификации КИМ⁸ ОГЭ по физике в 2026 году.

Для подготовки лабораторного оборудования в ППЭ за пять рабочих дней до экзамена на сайте государственной итоговой аттестации выпускников Камчатского края (<http://gia41.ru/>) размещаются номера комплектов оборудования, которые будут использоваться на экзамене.

⁸ Спецификации КИМ размещены на официальном сайте ФИПИ <https://fipi.ru/oge/demoversii-specifikacii-kodifikatory#!tab/173801626-4>

1.2.5. Особенности организации и проведения ОГЭ по информатике в компьютерной форме

Ключевыми особенностями модели проведения экзамена в компьютерной форме являются:

- исключение бумажных бланков ответов;
- подготовка индивидуальных рабочих мест для участников ГИА, представляющих собой персональные компьютеры без подключения к сети Интернет с установленным специализированным программным обеспечением;
- передача единого файла с электронными КИМ и автоматизированной рассадкой участников ГИА;
- демонстрация заданий КИМ на компьютере;
- ввод ответов на задания КИМ с использованием компьютера;
- передача файлов с электронными ответами участников ГИА.

Тексты заданий КИМ в печатном виде не предоставляются, в том числе и для участников ГИА-9, отказавшихся дать согласие на обработку персональных данных.

1.2.6. Особенности организации и проведения ОГЭ по литературе

При выполнении заданий всех частей экзаменационной работы участник экзамена имеет право пользоваться орфографическим словарем, полными текстами художественных произведений, а также сборниками лирики (список произведений, по которым могут формулироваться задания КИМ ОГЭ по литературе, представлен в Спецификации КИМ⁹ для проведения в 2026 году ОГЭ по литературе).

Орфографические словари, художественные произведения, а также сборники лирики предоставляются образовательной организацией, на базе которой организован ППЭ, либо образовательными организациями, обучающиеся которых сдают экзамен в ППЭ. Пользоваться личными орфографическими словарями, художественными произведениями, а также сборниками лирики участникам ОГЭ не рекомендуется в целях недопущения нарушения Порядка в части использования справочных материалов, письменных заметок и др. Художественные тексты не предоставляются индивидуально каждому участнику экзамена. Участники экзамена по мере необходимости работают с ними за отдельными столами, на которых находятся нужные книги. При проведении экзамена следует подготовить книги в нескольких экземплярах для каждой аудитории (в зависимости от наполнения). Книги следует подготовить таким образом, чтобы у участника экзамена отсутствовала возможность работать с комментариями и вступительными статьями к художественным текстам (если таковые имеются). Организатор обеспечивает равные условия доступа к художественным текстам для всех участников экзамена.

⁹ Спецификации КИМ размещены на официальном сайте ФИПИ <https://fipi.ru/oge/demoversii-specifikacii-kodifikatory#!/tab/173801626-4>

2. Ознакомление с результатами ГИА

Ознакомление обучающихся с результатами ГИА осуществляется в соответствии с приказом Министерства от 02.02.2024 № 83 «Об утверждении Порядка ознакомления участников государственной итоговой аттестации по образовательным программам основного общего и среднего общего образования с результатами экзаменов в Камчатском крае».

Приложение 1 к Инструкции по подготовке и проведению государственной итоговой аттестации по образовательным программам основного общего образования

Памятка о правилах проведения ОГЭ в 2026 году¹⁰

Общая информация о порядке проведения ГИА:

1. В целях обеспечения безопасности и порядка, предотвращения фактов нарушения порядка проведения ГИА пункты проведения экзаменов (ППЭ) могут быть оборудованы стационарными и (или) переносными металлоискателями, средствами видеонаблюдения, средствами подавления сигналов подвижной связи по решению Министерства образования Камчатского края (Министерство).

2. ГИА по всем учебным предметам начинается в 10.00 по местному времени.

3. Результаты экзаменов по каждому учебному предмету утверждаются, изменяются и (или) аннулируются председателем ГЭК. Изменение результатов возможно в случае удовлетворения апелляции о несогласии с выставленными баллами, поданной участником экзамена. Аннулирование результатов возможно в случае выявления нарушений порядка проведения ГИА или удовлетворения апелляции о нарушении порядка проведения ГИА, поданной участником экзамена.

4. Результаты ГИА признаются удовлетворительными, а участники ГИА признаются успешно прошедшими ГИА в случае, если участник ГИА по сдаваемым учебным предметам набрал минимальное количество первичных баллов, определенное Министерством.

5. Результаты ГИА в течение одного рабочего дня, следующего за днем получения результатов проверки экзаменационных работ, утверждаются председателем ГЭК. После утверждения результаты ГИА в течение одного рабочего дня передаются в образовательные организации для ознакомления участников ГИА с утвержденными председателем ГЭК результатами ГИА.

6. Ознакомление участников ГИА с утвержденными председателем ГЭК результатами ГИА по учебному предмету осуществляется в течение одного рабочего дня со дня их передачи в образовательные организации. Указанный день считается официальным днем объявления результатов.

Обязанности участника экзамена в рамках участия в ГИА:

1. В день экзамена участник экзамена прибывает в ППЭ заблаговременно. Вход участников экзамена в ППЭ начинается с 09.00 по местному времени.

¹⁰ Данная Памятка, а также информация, указанная в подпункте 3 пункта 39 Порядка, могут быть размещены на официальном сайте образовательной организации и ОМСУ. Способы ознакомления могут быть определены образовательными организациями и ОМСУ.

2. Допуск участников экзамена в ППЭ осуществляется при наличии у них документов, удостоверяющих их личность, и при наличии их в списках распределения в данный ППЭ.

3. Если участник экзамена опоздал на экзамен (экзамены по всем учебным предметам начинаются в 10.00 по местному времени), он допускается в ППЭ к сдаче экзамена, при этом время окончания экзамена, зафиксированное на доске (информационном стенде) организаторами в аудитории, не продлевается, инструктаж, проводимый организаторами в аудитории, не проводится (за исключением, когда в аудитории нет других участников ГИА), о чем сообщается участнику ГИА.

4. В случае проведения ОГЭ по учебному предмету, спецификацией КИМ по которому предусмотрено прослушивание текста, записанного на аудионоситель, допуск опоздавшего участника ГИА в аудиторию во время прослушивания соответствующей аудиозаписи другими участниками ГИА, находящимися в данной аудитории, не осуществляется (за исключением случаев, когда в аудитории нет других участников ГИА или когда участники ГИА в аудитории завершили прослушивание соответствующей аудиозаписи). Персональное прослушивание соответствующей аудиозаписи для опоздавшего участника ГИА не проводится (за исключением случаев, когда в аудитории нет других участников ГИА).

5. В случае если в течение двух часов от начала экзамена (экзамены по всем учебным предметам начинаются в 10.00 по местному времени) ни один из участников ГИА, распределенных в ППЭ и (или) отдельные аудитории ППЭ, не явился в ППЭ (отдельные аудитории ППЭ), член ГЭК по согласованию с председателем ГЭК¹¹ принимает решение об остановке экзамена в ППЭ или отдельных аудиториях ППЭ. По факту остановки экзамена в ППЭ или отдельных аудиториях ППЭ членом ГЭК составляется акт, который в тот же день передается председателю ГЭК для принятия решения о повторном допуске таких участников ГИА к сдаче экзамена по соответствующему учебному предмету в резервные сроки.

6. В случае отсутствия по объективным причинам у участника экзамена документа, удостоверяющего личность, он допускается в ППЭ после письменного подтверждения его личности сопровождающим от образовательной организации.

7. В день проведения экзамена в ППЭ участникам экзамена запрещается:

выполнять экзаменационную работу самостоятельно, в том числе с помощью посторонних лиц;

общаться с другими участниками ГИА во время проведения экзамена в аудитории;

иметь при себе средства связи, фото-, аудио- и видеоаппаратуру, электронно-вычислительную технику, справочные материалы, письменные заметки и иные средства хранения и передачи информации (за исключением средств обучения и воспитания, разрешенных к использованию для выполнения заданий КИМ по соответствующим учебным предметам);

¹¹Для согласования вопроса с председателем ГЭК необходимо связаться с секретарём ГЭК по тел. 8(4152) 421811 (доб. 2422), или написать в ВК Мессенджер Карпенко Алёне Александровне.

выносить из аудиторий и ППЭ черновики, экзаменационные материалы, на бумажном или электронном носителях;

фотографировать экзаменационные материалы, черновики.

Частью 4 статьи 19.30 Кодекса Российской Федерации об административных правонарушениях предусмотрена административная ответственность. Умышленное искажение результатов государственной итоговой аттестации, а равно нарушение установленного законодательством об образовании порядка проведения государственной итоговой аттестации, влечет наложение административного штрафа на граждан в размере от трех тысяч до пяти тысяч рублей.

8. Рекомендуются взять с собой на экзамен только необходимые вещи.

Во время экзамена на рабочем столе участника ГИА помимо экзаменационных материалов находятся:

- 1) гелевая или капиллярная ручка с чернилами черного цвета;
- 2) документ, удостоверяющий личность;
- 3) лекарства (при необходимости);
- 4) продукты питания для лёгкого перекуса (например, яблоко или шоколад), **только** бутилированная питьевая вода без этикетки (при необходимости). **Упаковка и потребление указанных продуктов питания и воды не должны отвлекать других участников ГИА от выполнения ими экзаменационной работы;**

- 5) черновики, выданные в ППЭ;

- 6) специальные технические средства (для лиц с ограниченными возможностями здоровья, детей-инвалидов и инвалидов) (при необходимости)¹²;

- 7) средства обучения и воспитания, разрешенные к использованию для выполнения заданий КИМ по соответствующим учебным предметам.

Иные личные вещи участники экзамена обязаны оставить в специально выделенном в здании (комплексе зданий), где расположен ППЭ, до входа в ППЭ месте (помещении) для хранения личных вещей участников экзамена.

9. Участники экзамена занимают рабочие места в аудитории в соответствии со списками распределения. Изменение рабочего места запрещено.

10. Во время экзамена участникам экзамена запрещается общаться друг с другом, свободно перемещаться по аудитории и ППЭ, выходить из аудитории без разрешения организатора.

При выходе из аудитории во время экзамена участник экзамена оставляет экзаменационные материалы, черновики и письменные принадлежности на рабочем столе.

11. Участники экзамена, допустившие нарушение порядка проведения ГИА, удаляются из ППЭ. Акт об удалении из ППЭ составляется в помещении для руководителя ППЭ (Штаб ППЭ) в присутствии члена ГЭК, руководителя ППЭ, организатора, общественного наблюдателя (при наличии). Для этого организаторы, руководитель ППЭ или общественные наблюдатели приглашают члена ГЭК, который составляет акт об удалении из ППЭ и удаляет участников ГИА, нарушивших Порядок, из ППЭ. Организатор ставит в соответствующем поле бланка участника ГИА необходимую отметку. Акт об удалении из ППЭ составляется в двух

¹² Создание специальных условий при проведении экзаменов регулируется пунктами 50 и 51 Порядка

экземплярах. Первый экземпляр акта выдается участнику ГИА, нарушившему Порядок, второй экземпляр в тот же день направляется в ГЭК для рассмотрения и последующего направления в РЦОИ для учета при обработке экзаменационных работ.

12. Экзаменационная работа выполняется гелевой и (или), капиллярной ручкой с чернилами черного цвета. Экзаменационные работы, выполненные другими письменными принадлежностями, не обрабатываются и не проверяются.

Права участника экзамена в рамках участия в ГИА:

Участник экзамена может при выполнении работы использовать черновики, выдаваемые в ППЭ, и делать пометки в КИМ.

Внимание!

Записи на КИМ, черновиках не обрабатываются и не проверяются.

1. В случае нехватки места в бланке для записи ответов участник ГИА может обратиться к организатору для получения дополнительного бланка.

2. Участник экзамена, который по состоянию здоровья или другим объективным причинам не может завершить выполнение экзаменационной работы, имеет право досрочно покинуть ППЭ.

При этом организаторы сопровождают участника ГИА к медицинскому работнику и приглашают члена ГЭК. При согласии участника ГИА досрочно завершить экзамен член ГЭК и медицинский работник составляют акт о досрочном завершении экзамена по объективным причинам. Организатор ставит в соответствующем поле бланка участника ГИА, досрочно завершившего экзамен по объективным причинам, необходимую отметку. Акт о досрочном завершении экзамена по объективным причинам является документом, подтверждающим уважительность причины незавершения выполнения экзаменационной работы, и основанием повторного допуска такого участника ГИА к сдаче экзамена по соответствующему учебному предмету в резервные сроки.

3. Участники экзаменов, досрочно завершившие выполнение экзаменационной работы, могут покинуть ППЭ. Организаторы принимают у них все экзаменационные материалы и черновики.

4. Участник экзамена имеет право подать апелляцию о нарушении Порядка и (или) о несогласии с выставленными баллами в апелляционную комиссию.

Апелляционная комиссия не рассматривает апелляции по вопросам содержания и структуры заданий по учебным предметам, а также по вопросам, связанным с оцениванием результатов выполнения заданий КИМ с кратким ответом, с нарушением участником экзамена требований Порядка, с неправильным заполнением бланков и дополнительных бланков.

Апелляционная комиссия не позднее чем за один рабочий день до даты рассмотрения апелляции информирует участников ГИА, подавших апелляции, о времени и месте их рассмотрения.

Обучающийся и (или) его родители (законные представители) при желании

присутствуют при рассмотрении апелляции.

Апелляцию о нарушении Порядка участник экзамена подает в день проведения экзамена члену ГЭК, не покидая ППЭ.

В целях проверки изложенных в указанной апелляции сведений о нарушении Порядка членом ГЭК организуется проведение проверки при участии организаторов, технических специалистов, специалистов по проведению инструктажа и обеспечению лабораторных работ (при наличии), экзаменаторов-собеседников (при наличии), экспертов, оценивающих выполнение лабораторных работ (при наличии), не задействованных в аудитории, в которой сдавал экзамен участник ГИА, подавший апелляцию, общественных наблюдателей, сотрудников, осуществляющих охрану правопорядка, медицинских работников, а также ассистентов (при наличии). Результаты проверки оформляются в форме заключения. Апелляция о нарушении Порядка и заключение о результатах проверки в тот же день передаются членом ГЭК в апелляционную комиссию.

При рассмотрении апелляции о нарушении Порядка апелляционная комиссия рассматривает апелляцию и заключение о результатах проверки и выносит одно из решений:

- об отклонении апелляции;
- об удовлетворении апелляции.

При удовлетворении апелляции о нарушении Порядка результат ГИА, по процедуре которого участником экзамена была подана указанная апелляция, аннулируется и участнику экзамена предоставляется возможность повторно сдать экзамен по соответствующему учебному предмету (соответствующим учебным предметам) в резервные сроки соответствующего периода проведения ГИА или по решению председателя ГЭК в иной день, предусмотренный едиными расписаниями ОГЭ, ГВЭ.

Апелляционная комиссия рассматривает апелляцию о нарушении Порядка в течение двух рабочих дней, следующих за днем ее поступления в апелляционную комиссию.

Апелляция о несогласии с выставленными баллами подается в течение двух рабочих дней, следующих за официальным днем объявления результатов ГИА по соответствующему учебному предмету.

Участники ГИА или их родители (законные представители) при предъявлении документов, удостоверяющих личность, или уполномоченные их родителями (законными представителями) лица при предъявлении документов, удостоверяющих личность, и доверенности подают апелляции о несогласии с выставленными баллами в образовательные организации, которыми участники ГИА были допущены к ГИА.

Руководитель образовательной организации, принявший апелляцию, передает ее в апелляционную комиссию в течение одного рабочего дня после ее получения.

До заседания апелляционной комиссии по рассмотрению апелляции о несогласии с выставленными баллами апелляционная комиссия:

1) запрашивает в РЦОИ изображения экзаменационной работы, файлы, содержащие ответы участника ГИА на задания КИМ, в том числе файлы с цифровой

аудиозаписью устных ответов участника ГИА (при наличии), копии протоколов проверки экзаменационной работы предметной комиссией, КИМ, выполнявшийся участником ГИА, подавшим указанную апелляцию;

2) проводит проверку качества обработки экзаменационной работы участника ГИА, подавшего указанную апелляцию, в целях выявления технических ошибок (неверная обработка экзаменационных работ и (или) протоколов проверки экзаменационной работы);

3) устанавливает правильность оценивания развернутых ответов (в том числе устных ответов) участника ГИА, подавшего указанную апелляцию. Для этого к рассмотрению апелляции привлекается эксперт предметной комиссии по соответствующему учебному предмету, не проверявший ранее экзаменационную работу участника ГИА, подавшего указанную апелляцию.

Привлеченный эксперт предметной комиссии по соответствующему учебному предмету устанавливает правильность оценивания развернутых ответов (в том числе устных ответов) участника ГИА, подавшего указанную апелляцию, и дает письменное заключение о правильности оценивания развернутых ответов (в том числе устных ответов) или о необходимости изменения первичных баллов за выполнение заданий с развернутым ответом (в том числе устных ответов) с обязательной содержательной аргументацией и указанием на конкретный критерий оценивания, содержанию которого соответствует выставаемый им первичный балл (далее – заключение).

В случае если привлеченный эксперт предметной комиссии не дает однозначного ответа о правильности оценивания развернутых ответов (в том числе устных ответов) участника ГИА, подавшего указанную апелляцию, апелляционная комиссия обращается в Комиссию по разработке КИМ по соответствующему учебному предмету с запросом о разъяснениях по критериям оценивания.

При рассмотрении апелляции о несогласии с выставленными баллами на заседании апелляционной комиссии материалы, указанные в подпункте 1, а также заключение привлеченного эксперта предметной комиссии предъявляются участнику ГИА, подавшему апелляцию о несогласии с выставленными баллами (при его участии в рассмотрении апелляции).

В случае, если по решению ГЭК подача и (или) рассмотрение апелляций о несогласии с выставленными баллами организуются с использованием информационно-коммуникационных технологий при условии соблюдения требований законодательства Российской Федерации в области защиты персональных данных КИМ, выполнявшийся участником ГИА, предъявляется участнику ГИА, подавшему апелляцию о несогласии с выставленными баллами, на заседании апелляционной комиссии по его предварительной заявке, поданной одновременно с апелляцией о несогласии с выставленными баллами (в течение двух рабочих дней, следующих за официальным днем объявления результатов ГИА по соответствующему учебному предмету).

Участник ГИА, подавший апелляцию о несогласии с выставленными баллами (участник ГИА, подавший апелляцию о несогласии с выставленными баллами, не достигший возраста 14 лет, – в присутствии родителей (законных представителей), письменно подтверждает, что ему предъявлены изображения выполненной им

экзаменационной работы, файлы, содержащие его ответы на задания КИМ, в том числе файлы с цифровой аудиозаписью его устных ответов.

Привлеченный эксперт предметной комиссии на заседании апелляционной комиссии во время рассмотрения апелляции о несогласии с выставленными баллами в присутствии участника ГИА, подавшего апелляцию о несогласии с выставленными баллами, и (или) его родителей (законных представителей) или уполномоченного его родителями (законными представителями) лица дает им соответствующие разъяснения (при необходимости) по вопросам правильности оценивания развернутых ответов (в том числе устных ответов) участника ГИА, подавшего апелляцию о несогласии с выставленными баллами. Рекомендуемая продолжительность рассмотрения апелляции о несогласии с выставленными баллами, включая разъяснения по оцениванию развернутых ответов (в том числе устных ответов), – не более 20 минут (при необходимости по решению апелляционной комиссии рекомендуемое время может быть увеличено).

По результатам рассмотрения апелляции о несогласии с выставленными баллами апелляционная комиссия принимает одно из решений:

- 1) об отклонении апелляции;
- 2) об удовлетворении апелляции.

При удовлетворении апелляции количество ранее выставленных первичных баллов может измениться как в сторону увеличения, так и в сторону уменьшения, либо не измениться в целом.

Апелляционная комиссия рассматривает апелляцию о несогласии с выставленными баллами в течение четырех рабочих дней, следующих за днем ее поступления в апелляционную комиссию.

В случае удовлетворения апелляции информацию о выявленных технических ошибках и (или) ошибках при проверке экзаменационной работы апелляционная комиссия передает в РЦОИ с целью пересчета результатов ГИА.

5. По решению председателя ГЭК к ГИА по соответствующему учебному предмету (соответствующим учебным предметам) в дополнительный период, но не ранее 1 сентября текущего года, допускаются:

1) обучающиеся образовательных организаций и экстерны, не допущенные к ГИА в текущем учебном году, но получившие допуск к ГИА в сроки, исключающие возможность прохождения ГИА до завершения основного периода проведения ГИА в текущем году;

2) участники ГИА, не прошедшие ГИА, в том числе участники ГИА, чьи результаты ГИА по сдаваемым учебным предметам в текущем году были аннулированы по решению председателя ГЭК в случае выявления фактов нарушения Порядка участниками ГИА;

3) участники ГИА, получившие на ГИА неудовлетворительные результаты более чем по двум учебным предметам, либо получившие повторно неудовлетворительный результат по одному или двум учебным предметам на ГИА в резервные сроки (кроме участников ГИА, проходящих ГИА только по обязательным учебным предметам);

4) участники ГИА, проходящие ГИА только по обязательным учебным предметам, получившие на ГИА неудовлетворительные результаты более чем по

одному обязательному учебному предмету, либо получившие повторно неудовлетворительный результат по одному из этих предметов на ГИА в резервные сроки.

Заявления об участии в ГИА в дополнительный период не позднее чем за две недели до начала указанного периода подаются лицами, указанными в подпунктах 1-4, лично при предъявлении документов, удостоверяющих личность, или их родителями (законными представителями) при предъявлении документов, удостоверяющих личность, или уполномоченными лицами при предъявлении документов, удостоверяющих личность, и доверенности в образовательные организации.

6. Участникам ГИА, не прошедшим ГИА, в том числе участникам ГИА, чьи результаты ГИА по сдаваемым учебным предметам в дополнительном периоде и (или) резервные сроки дополнительного периода были аннулированы по решению председателя ГЭК в случае выявления фактов нарушения Порядка участниками ГИА, а также участникам ГИА, получившим на ГИА неудовлетворительные результаты более чем по двум учебным предметам, либо получившим повторно неудовлетворительный результат по одному или двум учебным предметам на ГИА в резервные сроки дополнительного периода, предоставляется право повторно пройти ГИА по соответствующему учебному предмету (соответствующим учебным предметам) не ранее чем в следующем году. Указанные участники ГИА вправе изменить учебные предметы по выбору для повторного прохождения ГИА в следующем году.

Участникам ГИА, проходящим ГИА только по обязательным учебным предметам, не прошедшим ГИА, в том числе участникам ГИА, чьи результаты ГИА по обязательным учебным предметам в дополнительном периоде и (или) резервные сроки дополнительного периода были аннулированы по решению председателя ГЭК в случае выявления фактов нарушения Порядка участниками ГИА, а также участникам ГИА, получившим на ГИА неудовлетворительные результаты более чем по одному обязательному учебному предмету, либо получившим повторно неудовлетворительный результат по одному из этих предметов на ГИА в резервные сроки дополнительного периода, предоставляется право повторно пройти ГИА по соответствующему учебному предмету (соответствующим учебным предметам) не ранее чем в следующем году.

В целях информирования обучающихся и их родителей (законных представителей) по вопросам организации и проведения ГИА вся необходимая информация публикуется на официальном сайте Министерства в сети «Интернет» (<http://minobraz.kamgov.ru/oge>) и посредством специализированного сайта государственной итоговой аттестации выпускников Камчатского края (<http://gia41.ru/>).

Информация подготовлена в соответствии с приказом Минпросвещения России и Рособнадзора № 232/551 от 04.04.2023 «Об утверждении Порядка проведения государственной итоговой аттестации по образовательным программам основного общего образования» (зарегистрирован Минюстом России 12.05.2023, регистрационный № 73292).

Подпись участника ГИА _____ / _____ (Ф.И.О.)
« ____ » _____ 20 ____ г.

Подпись родителя (законного представителя)
участника ГИА _____ / _____ (Ф.И.О.)
« ____ » _____ 20 ____ г.

**Инструкции для лиц,
задействованных при проведении государственной итоговой аттестации по
образовательным программам основного общего образования в пункте
проведения экзамена в Камчатском крае в 2026 году**

Содержание

Перечень условных обозначений и сокращений	31
1. Инструкция для члена ГЭК.....	34
2. Инструкция для руководителя ППЭ	42
3. Инструкция для технического специалиста	49
4. Инструкция для организаторов в аудитории.....	57
4.1. Инструкция для участника ГИА, зачитываемая организатором в аудитории перед началом экзамена	71
5. Инструкция для организатора вне аудитории.....	85
6. Инструкция для медицинского работника, привлекаемого в дни проведения ГИА.....	91
7. Инструкция для специалистов по проведению инструктажа и обеспечению лабораторных работ, зачитываемая перед началом лабораторной работы по физике и химии	92
7.1. Инструкция по правилам безопасности труда при проведении экзамена по физике	92
7.2. Инструкция по технике безопасности при обращении с лабораторным оборудованием и реактивами при выполнении химического эксперимента для участников ОГЭ по химии	93
8. Бланки ответов участников ГИА.....	94
8.1. Общая часть.....	94
8.2. Заполнение бланка ответов № 1	96
8.3. Замена ошибочных ответов	98
8.4. Заполнение бланков ответов № 2 и дополнительного бланка ответов № 2, а также бланка устного экзамена	99
Приложение	

Перечень условных обозначений и сокращений

АК	Апелляционная комиссия Камчатского края
Ассистенты	Ассистенты для участников ГИА с ограниченными возможностями здоровья, детей-инвалидов и инвалидов
Бланки	Бланки регистрации (в случае их использования) и бланки для записи ответов
ГВЭ	Государственный выпускной экзамен
ГИА	Государственная итоговая аттестация по образовательным программам основного общего образования
ГЭК	Государственная экзаменационная комиссия Камчатского края по проведению государственной итоговой аттестации по образовательным программам основного общего образования
ИК	Индивидуальный комплект участника ОГЭ
Инструкция	Инструкция по подготовке и проведению государственной итоговой аттестации по образовательным программам основного общего образования в Камчатском крае в 2026 году
КИМ	Контрольные измерительные материалы
Министерство	Министерство образования Камчатского края
Минпросвещения России	Министерство просвещения Российской Федерации
Образовательная организация	Организация, осуществляющая образовательную деятельность по имеющим государственную аккредитацию образовательным программам основного общего образования
ОГЭ	Основной государственный экзамен
ОМСУ	Органы местного самоуправления, осуществляющие управление в сфере образования в Камчатском крае
ПК	Предметные комиссии
Порядок	Порядок проведения государственной итоговой аттестации по образовательным программам основного общего образования, утвержденный приказом Минпросвещения России и Рособнадзора от 04.04.2023 № 232/551
ППЭ	Пункт проведения экзаменов

Работники ППЭ	Лица, привлекаемые к организации и проведению экзамена в ППЭ: руководитель организации, в помещениях которой организован ППЭ, осуществляющий организационно-хозяйственную деятельность, или уполномоченное им лицо; руководитель ППЭ; организаторы в аудиториях и вне аудиторий; члены ГЭК; технические специалисты; сотрудники, осуществляющие охрану правопорядка, и (или) сотрудники органов внутренних дел (полиции); медицинские работники; специалисты по проведению инструктажа и обеспечению лабораторных работ; экзаменаторы-собеседники;
Рособрнадзор	Федеральная служба по надзору в сфере образования и науки
РЦОИ	КГАУ «Камчатский центр информатизации и оценки качества образования», выполняющий функции регионального центра обработки информации
Сопровождающие	Представители образовательных организаций, сопровождающие участников ГИА
ТОМ	Труднодоступные и отдаленные местности Камчатского края
Участники ГИА, участники экзаменов	Участники ГИА в форме ОГЭ и ГВЭ, получившие допуск к ГИА в соответствии с требованиями Порядка
Участники ГИА с ОВЗ	Обучающиеся с ограниченными возможностями здоровья, экстерны с ограниченными возможностями здоровья, получившие допуск к ГИА в соответствии с требованиями
Участники ГИА-дети-инвалиды и инвалиды	Обучающиеся дети-инвалиды и инвалиды, экстерны дети инвалиды и инвалиды, получившие допуск к ГИА в соответствии с требованиями Порядка
Черновики	Листы бумаги для черновиков, выданные в ППЭ, со штампом образовательной организации, на базе которой расположен ППЭ
ФИПИ	Федеральное государственное бюджетное научное учреждение «Федеральный институт педагогических измерений»
Штаб ППЭ	Выделенное в ППЭ помещение, в котором осуществляется безопасное хранение экзаменационных материалов, оборудованное телефонной связью, принтером и компьютером
Экзаменатор-собеседник	Экзаменатор-собеседник для проведения ГВЭ в устной форме
Экстерны	Лица, осваивающие образовательные программы основного общего образования в форме семейного образования, либо лица, обучавшиеся по не имеющим государственной аккредитации образовательным программам основного общего образования, получившие допуск к ГИА в соответствии с требованиями Порядка

ЭМ	Бланки регистрации (в случае их использования), бланки для записи ответов, дополнительные бланки для записи ответов, КИМ
----	--

1. Инструкция для члена ГЭК¹

Требования к членам ГЭК, предъявляемые Порядком:

а) прошли соответствующую подготовку, организуемую Министерством;
б) не являются близкими родственниками², а также супругами, усыновителями, усыновленными участников ГИА, сдающих экзамен в данном ППЭ;

в) не являются педагогическими работниками, являющимися учителями участников ГИА, сдающих экзамен в данном ППЭ³.

Член ГЭК обеспечивает соблюдение требований Порядка, в том числе:

а) по решению председателя ГЭК не позднее чем за две недели до начала экзаменов проводит проверку готовности ППЭ, осуществляет контроль за проведением экзаменов в ППЭ;

б) осуществляет контроль за соблюдением требований Порядка в ППЭ;

в) получает от РЦОИ код расшифровки ЭМ для организации их печати на бумажные носители;

г) осуществляет взаимодействие с лицами, присутствующими в ППЭ, по обеспечению соблюдения требований Порядка;

д) в случае выявления нарушений Порядка принимает решение об удалении из ППЭ участников ГИА, а также иных лиц (в том числе неустановленных), находящихся в ППЭ;

е) по согласованию с председателем ГЭК принимает решение об остановке экзамена в ППЭ или отдельных аудиториях ППЭ⁴.

Член ГЭК несет ответственность:

а) за целостность, полноту и сохранность ЭМ при передаче их в ППЭ в день экзамена и из ППЭ в РЦОИ для последующей обработки;

б) своевременность проведения проверки фактов нарушения Порядка в ППЭ, в том числе в случае подачи участником ГИА апелляции о нарушении Порядка;

в) соблюдение информационной безопасности на всех этапах проведения ГИА.

г) корректность выполненных настроек (код региона, код ППЭ, период проведения экзаменов), на основных и резервных станциях для печати, основной и резервной станциях сканирования;

д) качество сканирования ЭМ;

На члена ГЭК возлагается обязанность по фиксированию всех случаев нарушения Порядка в ППЭ.

¹ Данная инструкция применима к проведению ГВЭ (при условии внесения корректив с учетом особенностей организации и проведения).

² Статья 14 Семейного кодекса Российской Федерации.

³ За исключением ППЭ, организованных в ТОМ, а также в учреждениях уголовно-исполнительной системы.

⁴ В случае если в течение двух часов от начала экзамена ни один из участников ГИА, распределенных в ППЭ и (или) отдельные аудитории ППЭ, не явился в ППЭ (отдельные аудитории ППЭ).

Подготовка к проведению ГИА

Член ГЭК проходит подготовку по порядку исполнения своих обязанностей в период проведения ГИА, в том числе:

а) знакомится с правовыми актами, регламентирующими порядок проведения ГИА, настоящими инструкциями, рекомендуемыми к использованию при организации и проведении ГИА;

б) знакомится с инструкцией, определяющей порядок работы члена ГЭК в ППЭ.

Член ГЭК информируется под подпись о сроках, местах и порядке проведения ГИА, в том числе о ведении в ППЭ и аудиториях видеозаписи, об основаниях для удаления из ППЭ, о применении мер дисциплинарного и административного воздействия в отношении работников ППЭ нарушивших Порядок.

На подготовительном этапе проведения экзаменов член ГЭК:

проводит проверку готовности ППЭ не позднее чем за две недели до начала экзаменов (по решению председателя ГЭК).

не ранее чем за 2 рабочих дня, но не позднее 16:00 по местному времени календарного дня, предшествующего дню экзамена, совместно с руководителем ППЭ и техническим специалистом проводит контроль технической готовности ППЭ, в том числе:

на компьютере (ноутбуке), предназначенном для станции авторизации:

проверяет наличие соединения по основному и резервному каналам доступа в сеть «Интернет»;

контролирует скачивание пакета с сертификатами специалистов РЦОИ для загрузки на станцию сканирования;

на каждой станции для печати в каждой аудитории, назначенной на экзамен, и резервных станциях для печати:

проверяет настройки станции: код региона, код ППЭ (впечатываются в бланки), номер компьютера (ноутбука) – уникальный для ППЭ номер компьютера (ноутбука);

проверяет настройки экзамена по соответствующему учебному предмету: номер аудитории (для резервных станций для печати номер аудитории не указывается), признак резервной станции для резервной станции для печати, период проведения экзаменов, учебный предмет, дату экзамена;

проверяет настройки системного времени;

проверяет наличие загруженного интернет-пакета;

проверяет, что в аудитории ППЭ подготовлено достаточное количество бумаги для печати полных комплектов ЭМ;

контролирует печать протокола технической готовности аудитории и сохранение на флеш- накопитель для переноса данных между станциями ППЭ электронного акта технической готовности для последующей передачи на станцию авторизации.

на основной и резервной станциях авторизации, установленных в Штабе ППЭ:

проверяет настройки станции: код региона, код ППЭ, номер компьютера (ноутбука) – уникальный для ППЭ номер компьютера (ноутбука), признак резервной станции для резервной станции;

оценивает качество тестовой печати ДБО № 2: на тестовом бланке отсутствуют белые и темные полосы; черные квадраты (реперы) напечатаны целиком;

штрихкоды и QR-код хорошо читаемы и четко пропечатаны;

на основной и резервной станции сканирования:

проверяет настройки экзамена по каждому учебному предмету:

период проведения экзаменов, учебный предмет и дату экзамена;

проверяет настройки системного времени;

контролирует выполнение тестового сканирования не менее одного из предоставленных тестовых комплектов ЭМ повторно, тестового ДБО № 2, распечатанного на станции авторизации, а также (при наличии) напечатанных по решению члена ГЭК тестовых комплектов ЭМ;

оценивает качество сканирования тестовых бланков и форм ППЭ: все бланки и формы ППЭ успешно распознаны и не отмечены как некачественные; черные квадраты (реперы), штрихкоды и QR-код хорошо читаемы, знакоместа на бланках не слишком яркие;

контролирует загрузку пакета с сертификатами специалистов РЦОИ;

Проверяет наличие дополнительного (резервного) оборудования, необходимого для проведения экзамена:

основной и резервный флеш-накопитель для переноса данных между станциями ППЭ;

устройство или оборудование, обеспечивающее резервный канал доступа в сеть «Интернет» (например, USB-модем) для обеспечения резервного канала доступа в сеть «Интернет». Используется в случае возникновения проблем с доступом в сеть «Интернет» по стационарному каналу связи;

резервные картриджи для принтеров;

резервные лазерные принтеры и сканеры, дополнительно к настроенным резервным станциям организатора;

резервные кабели для подключения принтеров и сканеров к компьютерам (ноутбукам).

По окончании контроля технической готовности аудиторий и Штаба ППЭ к экзамену:

подписывает протокол (протоколы) технической готовности аудиторий, напечатанные тестовые комплекты ЭМ являются приложением к соответствующему протоколу;

подписывает протокол (протоколы) технической готовности станции сканирования;

контролирует отправку электронных актов технической готовности со всех основных и резервных станций для печати, станций сканирования;

контролирует установку статуса «Контроль технической готовности завершен».

Обеспечивает распечатку ДБО № 2:

Совместно с руководителем ППЭ определяет необходимое количество экземпляров ДБО № 2 на один или более экзаменов;

Совместно с техническим специалистом обеспечивает печать необходимого количества ДБО № 2, включая проверку и подтверждение качества напечатанных бланков

Копирование ДБО № 2 недопустимо!

Проведение экзамена в ППЭ

Члену ГЭК следует помнить, что экзамен проводится в спокойной и доброжелательной обстановке.

В день проведения экзамена члену ГЭК в ППЭ **запрещается:**

а) оказывать содействие участникам экзаменов, в том числе передавать им средства связи, электронно-вычислительную технику, фото-, аудио- и видеоаппаратуру, справочные материалы, письменные заметки и иные средства хранения и передачи информации;

б) выносить из аудиторий и ППЭ черновики, ЭМ на бумажном и (или) электронном носителях;

в) фотографировать ЭМ, черновики;

г) покидать ППЭ в день проведения экзамена⁵ (до окончания процедур, предусмотренных Порядком);

д) пользоваться средствами связи, электронно-вычислительной техникой, фото-, аудио- и видеоаппаратурой, справочными материалами, письменными заметками и иными средствами хранения и передачи информации вне Штаба ППЭ⁶.

В день проведения экзамена член ГЭК **прибывает в ППЭ не позднее 07.30 часов по местному времени.** Оставляет все свои личные вещи в месте для хранения личных вещей, организованном в Штабе ППЭ.

В случае печати материалов, полученных в закодированном архиве из РЦОИ (по технологии ОГЭ 1.0) присутствует совместно с руководителем ППЭ, общественными наблюдателями (при наличии) при расшифровке материалов, переданных через АРМ в составе ГИС «Сетевой город», организации техническим специалистом печати ЭМ на бумажные носителях и упаковке ЭМ.

В случае направления ЭМ в электронном и зашифрованном виде посредством сети «Интернет» и (или) посредством защищенной информационно- телекоммуникационной сети и (или) на электронных носителях член ГЭК:

⁵ Работники ППЭ, общественные наблюдатели, а также участники ГИА, покинувшие ППЭ в день проведения экзамена, повторно в ППЭ в указанный день не допускаются.

⁶ Допускается только в Штабе ППЭ и только в связи со служебной необходимостью.

а) в 9:30 совместно с техническим специалистом ППЭ на станции авторизации получает код расшифровки ЭМ;

б) совместно с техническим специалистом расшифровывает ЭМ для организации их печати на бумажные носители.

Совместно с техническим специалистом содействует организаторам при печати ЭМ на бумажные носители в аудитории в присутствии участников экзаменов и общественных наблюдателей (при наличии).

До начала экзамена член ГЭК:

1) присутствует при проведении руководителем ППЭ инструктажа работников ППЭ, который начинается не ранее 08.15 по местному времени;

2) присутствует при организации входа участников ГИА в ППЭ и осуществляет контроль за выполнением требования о запрете участникам ГИА иметь при себе запрещенные средства⁷, в том числе осуществляет контроль за организацией сдачи запрещенных средств, а также иных вещей в специально выделенном до входа в ППЭ месте для хранения личных вещей участников ГИА;

3) в случае отказа⁸ участника ГИА от сдачи запрещенного средства – составляет акт о недопуске указанного участника ГИА в ППЭ⁹;

4) в случае отсутствия у участника ГИА документа, удостоверяющего личность, при наличии его в списках распределения в данный ППЭ присутствует при подтверждении его личности сопровождающим;

5) при отсутствии участника ГИА в списках распределения в данный ППЭ – не допускает участника ГИА в ППЭ¹⁰.

Во время проведения экзамена член ГЭК:

1) в случае если участник ГИА опоздал на экзамен¹¹ – допускает участника ГИА в ППЭ к сдаче экзамена, при этом указывает участнику ГИА на то, что время окончания экзамена, зафиксированное на доске (информационном стенде) организаторами, не продлевается, инструктаж, проводимый организаторами, не проводится (за исключением, когда в аудитории нет других участников ГИА)¹².

⁷ Средства связи, фото-, аудио- и видеоаппаратура, электронно-вычислительная техника, справочные материалы, письменные заметки и иные средства хранения и передачи информации (за исключением средств обучения и воспитания, разрешенных к использованию для выполнения заданий КИМ по соответствующим учебным предметам).

⁸ Подробнее процедура допуска участников экзаменов в ППЭ, с учетом соблюдения установленного порядка проведения экзаменов, описана в Инструкции для организатора вне аудитории.

⁹ Указанный акт подписывают член ГЭК и участник ГИА, отказавшийся от сдачи запрещенного средства. Акт составляется в двух экземплярах в свободной форме. Первый экземпляр член ГЭК оставляет у себя для передачи председателю ГЭК (скан-копию необходимо направить на электронную почту 41_monkk@kamgov.ru), второй передает участнику ГИА. Повторно к участию в ГИА по данному учебному предмету в резервные сроки указанный участник ГИА может быть допущен только по решению председателя ГЭК.

¹⁰ Член ГЭК фиксирует данный факт для дальнейшего принятия решения.

¹¹ Экзамены начинаются в 10.00 по местному времени.

¹² В случае проведения ОГЭ по учебному предмету, спецификацией КИМ по которому предусмотрено прослушивание текста, записанного на аудионоситель, допуск опоздавшего участника ГИА в аудиторию во время прослушивания соответствующей аудиозаписи другими участниками ГИА, находящимися в данной аудитории, не осуществляется (за исключением случаев, когда в аудитории нет других участников ГИА или когда участники ГИА в аудитории завершили прослушивание соответствующей аудиозаписи). Персональное прослушивание

Инструктаж читается самостоятельно участником в аудитории проведения экзамена. После самостоятельного изучения инструкции участник ставит свою подпись в журнале ознакомления опоздавших участников экзамена с инструкцией для участников ГИА (см. приложение 2), подтверждающую факт прочтения и понимания всех требований.

Составляется акт в свободной форме. Указанный акт подписывает участник ГИА, руководитель ППЭ и член ГЭК.

2) **в случае если в течение двух часов от начала экзамена¹³ ни один из участников ГИА, распределенных в ППЭ и (или) отдельные аудитории ППЭ, не явился в ППЭ (отдельные аудитории ППЭ),** – по согласованию с председателем ГЭК принимает решение об остановке экзамена в ППЭ или отдельных аудиториях ППЭ. По факту остановки экзамена в ППЭ или отдельных аудиториях ППЭ составляет акт, который в тот же день передается председателю ГЭК для принятия решения о повторном допуске таких участников ГИА к сдаче экзамена по соответствующему учебному предмету;

3) присутствует в аудитории при организации копирования в увеличенном размере ЭМ для слабовидящих участников ГИА с ОВЗ, слабовидящих участников ГИА – детей-инвалидов и инвалидов;

4) контролирует соблюдение Порядка в ППЭ, в том числе не допускает иметь при себе в ППЭ участникам ГИА, организаторам, ассистентам, медицинским работникам, специалистам по проведению инструктажа и обеспечению лабораторных работ, экзаменаторам-собеседникам, средств связи, электронно-вычислительной техники, фото-, аудио- и видеоаппаратуры, справочных материалов, письменных заметок и иных средств хранения и передачи информации (за исключением средств обучения и воспитания, разрешенных к использованию для выполнения заданий КИМ по соответствующим учебным предметам);

5) не допускает использования средств связи, электронно-вычислительной техники, фото-, аудио- и видеоаппаратуры, справочных материалов, письменных заметок и иных средств хранения и передачи информации руководителем организации, в помещениях которой организован ППЭ, или уполномоченным им лицом, руководителем ППЭ, членами ГЭК, техническими специалистами, сотрудниками, осуществляющими охрану правопорядка, и (или) сотрудниками органов внутренних дел (полиции), аккредитованными представителями средств массовой информации и общественными наблюдателями, должностными лицами Министерства, вне Штаба ППЭ и в личных целях¹⁴;

б) в случае нарушения требований Порядка:

а) при установлении фактов нарушения Порядка составляет акт об удалении из ППЭ в двух экземплярах в Штабе ППЭ, в том числе совместно с руководителем ППЭ и ответственным организатором в аудитории;

б) выдает один экземпляр акта об удалении из ППЭ лицу, нарушившему Порядок;

соответствующей аудиозаписи для опоздавшего участника ГИА не проводится (за исключением случаев, когда в аудитории нет других участников ГИА).

¹³ Экзамены начинаются в 10.00 по местному времени.

¹⁴ Допускается только в Штабе ППЭ и только в связи со служебной необходимостью.

в) удаляет лиц, допустивших нарушение требований Порядка, из ППЭ;

г) дополнительно осуществляет контроль соблюдения организаторами требований Порядка о проставлении в соответствующем поле бланка участника ГИА отметки об удалении с экзамена (в случае удаления участников ГИА);

7) в случае досрочного завершения экзамена участником ГИА:

а) по приглашению организатора вне аудитории проходит в медицинский кабинет;

б) при согласии участника ГИА досрочно завершить экзамен¹⁵ совместно с медицинским работником составляет акт о досрочном завершении экзамена по объективным причинам в двух экземплярах;

в) выдает один экземпляр акта лицу, досрочно завершившему экзамен по объективным причинам;

г) дополнительно осуществляет контроль соблюдения организаторами требований Порядка о проставлении в соответствующем поле бланка участника ГИА отметки о досрочном завершении экзамена по объективным причинам;

8) в случае подачи участником ГИА апелляции о нарушении порядка¹⁶:

а) принимает от участника ГИА в ППЭ апелляцию о нарушении Порядка в двух экземплярах в Штабе ППЭ;

б) организует проведение проверки изложенных в апелляции сведений о нарушении Порядка при участии организаторов, технических специалистов, специалистов по проведению инструктажа и обеспечению лабораторных работ (при наличии), экзаменаторов-собеседников (при наличии), не задействованных в аудитории, в которой сдавал экзамен участник ГИА, подавший указанную апелляцию, общественных наблюдателей (при наличии), сотрудников, осуществляющих охрану правопорядка, медицинских работников, ассистентов (при наличии);

в) по итогам проведенной проверки заполняет протокол рассмотрения апелляции о нарушении Порядка в Штабе ППЭ;

9) оказывает содействие руководителю ППЭ в решении возникающих в процессе экзамена ситуаций.

10) На станции авторизации контролирует передачу статуса «Экзамены успешно начались» и, в случае проведения экзамена по иностранным языкам, статуса «Воспроизведение аудио завершено» после завершения воспроизведения аудиоматериалов во всех аудиториях ППЭ в систему мониторинга готовности ППЭ на станции авторизации.

¹⁵ В случае если участник ГИА по состоянию здоровья или другим объективным причинам не может завершить выполнение экзаменационной работы, он досрочно покидает ППЭ. При этом организаторы сопровождают участника ГИА к медицинскому работнику и приглашают члена ГЭК.

¹⁶ Апелляция может быть подана участником ГИА только до момента выхода из ППЭ.

Завершение ГИА в ППЭ

После окончания экзамена член ГЭК:

1) осуществляет контроль за получением ЭМ руководителем ППЭ от ответственных организаторов в аудитории, технических специалистов в Штабе ППЭ;

2) контролирует правильность оформления протоколов, актов и иных форм, по результатам проведения ГИА в ППЭ;

3) на станции авторизации контролирует передачу статуса «Экзамены завершены» в систему мониторинга готовности ППЭ на станции авторизации.

4) присутствует при вскрытии руководителем ППЭ ВДП с бланками, полученными от ответственных организаторов соответствующей аудитории, пересчете бланков и передаче ВДП техническому специалисту;

5) совместно с техническим специалистом проверяет качество сканирования ЭМ и несет ответственность за экспортируемые данные, в том числе за качество сканирования.

6) совместно с руководителем ППЭ и техническим специалистом подписывает распечатанный протокол проведения процедуры сканирования в ППЭ;

7) присутствует совместно с руководителем ППЭ и общественным наблюдателем (при наличии) при сканировании экзаменационных работ участников ГИА в Штабе ППЭ техническим специалистом и передаче экзаменационных работ, протоколов, актов, ведомостей и др. материалов в РЦОИ через АРМ в составе ГИС «Сетевой город» для дальнейшей обработки. Материалы передаются в РЦОИ в день экзамена.

8) На станции авторизации контролирует передачу статуса «Материалы переданы в РЦОИ» в систему мониторинга готовности ППЭ на станции авторизации.

9) принимает от руководителя ППЭ в штабе ППЭ следующие материалы для дальнейшей передачи в РЦОИ:

а) бланки¹⁷, в том числе дополнительные бланки;

б) использованные КИМ;

в) испорченные или имеющие полиграфические дефекты комплекты ЭМ;

г) протоколы проведения экзамена в аудитории;

д) протокол проведения экзамена ГИА в ППЭ;

е) сводная ведомость учёта участников и использования ЭМ в ППЭ;

ж) ведомость учета экзаменационных материалов;

при наличии:

з) протоколы идентификации личностей участников экзамена при отсутствии у них документа, удостоверяющего личность;

и) акты об удалении участников с экзамена;

к) апелляции и протоколы к ним;

¹⁷ Бланк ответов при проведении ГВЭ в устной форме необходим для полноценной обработки комплекта бланков участника ГВЭ и не используется участником ГВЭ для записи ответов на задания.

- л) ведомости коррекции персональных данных участников ГИА в аудитории;
- м) акт общественного наблюдения за проведением ГИА в ППЭ;
- н) другие документы и материалы, которые руководитель ППЭ и член ГЭК в ППЭ сочли необходимым передать в РЦОИ;

ППЭ, расположенные в Петропавловск-Камчатском городском округе, Елизовском муниципальном округе и Вилючинском городском округе, передают оригиналы ЭМ в РЦОИ в течение **десяти рабочих дней** после завершения последнего экзамена.

ППЭ, расположенные в ТОМ, не передают оригиналы материалов ГИА-9 в РЦОИ. Указанные материалы хранятся в ППЭ до 1 марта следующего года, после 1 марта уничтожаются силами образовательных организаций.

2. Инструкция для руководителя ППЭ¹⁸

Требования к руководителю ППЭ, предъявляемые Порядком:

- а) прошел соответствующую подготовку, организуемую Министерством;
- б) не является близким родственником¹⁹, а также супругом, усыновителем, усыновленным участников ГИА, сдающих экзамен в данном ППЭ;
- в) не является педагогическим работником, являющимся учителем участников ГИА, сдающих экзамен в данном ППЭ²⁰.

Руководитель ППЭ заблаговременно проходит инструктаж по порядку и процедуре проведения ГИА и ознакомляется:

- а) с правовыми актами, регламентирующими проведение ГИА;
- б) инструкцией, определяющей порядок работы руководителя ППЭ, а также инструкциями, определяющими порядок работы работников ППЭ;
- в) правилами оформления ведомостей, протоколов и актов, заполняемых при проведении ГИА в аудиториях, ППЭ.

Руководитель ППЭ, информируется под подпись о сроках и местах проведения ГИА, о порядке проведения ГИА, в том числе о ведении в ППЭ и аудиториях видеозаписи, об основаниях для удаления из ППЭ, о применении мер дисциплинарного и административного воздействия в отношении работников ППЭ нарушивших Порядок.

Подготовка к проведению ГИА

Руководителю ППЭ совместно с руководителем организации, на базе которой расположен ППЭ, следует обеспечить готовность ППЭ к проведению экзаменов

¹⁸ Данная инструкция применима к проведению ГВЭ.

¹⁹ Статья 14 Семейного кодекса Российской Федерации.

²⁰ За исключением ППЭ, организованных в ТОМ, а также в учреждениях уголовно-исполнительной системы.

в соответствии с требованиями к ППЭ, в том числе техническое оснащение в соответствии с требованиями и хранение основного и резервного флеш-накопителя для хранения интернет-пакетов в сейфе Штаба ППЭ с осуществлением мер информационной безопасности.

Также необходимо подготовить не менее 1 флеш-накопителя для переноса данных между станциями в ППЭ (рекомендуемое количество – по числу технических специалистов ППЭ плюс не менее одного резервного).

Руководитель ППЭ обязан контролировать своевременность загрузки ЭМ для экзаменов, проводимых в данном ППЭ.

Не ранее чем за 5 календарных дней, но не позднее 16:00 по местному времени календарного дня, предшествующего дню экзамена, и до проведения контроля технической готовности, обеспечить проведение техническим специалистом технической подготовки ППЭ.

не ранее чем за 2 рабочих дня, но не позднее 16:00 по местному времени календарного дня, предшествующего дню экзамена, совместно с членом ГЭК и техническим специалистом провести контроль технической готовности ППЭ, в том числе:

обеспечить распечатку ДБО № 2 на станции авторизации в Штабе ППЭ;

проконтролировать передачу в систему мониторинга готовности ППЭ на станции авторизации:

- электронных актов технической готовности со всех основных и резервных станций для печати и станций сканирования;
- статуса «Контроль технической готовности завершен».

Не позднее чем за один календарный день до проведения экзамена руководителю ППЭ совместно с руководителем образовательной организации, на базе которой организован ППЭ, следует:

1) обеспечить готовность ППЭ к проведению ГИА в соответствии с требованиями к ППЭ, предъявляемыми Порядком;

2) проверить наличие и готовность помещений и аудиторий, необходимых для проведения ГИА, в том числе аудиторий для участников экзаменов с ОВЗ;

3) проверить готовность необходимого оборудования для участников ГИА с ОВЗ, участников ГИА – детей-инвалидов и инвалидов (в случае распределения такой категории участников ГИА в ППЭ);

4) проверить готовность рабочих мест для организаторов вне аудитории, обеспечивающих вход участников ГИА, сотрудников, осуществляющих охрану правопорядка;

5) проверить готовность рабочих мест для организаторов в аудитории и общественных наблюдателей;

6) обеспечить аудитории для проведения ГИА заметным обозначением их номеров;

7) обеспечить помещения ППЭ, в том числе аудитории, информационным плакатом о ведении видеонаблюдения;

8) обеспечить каждое рабочее место участника ГИА в аудитории заметным обозначением его номера;

- 9) обеспечить каждую аудиторию настроенными на точное время часами, находящимися в поле зрения участников ГИА;
- 10) закрыть или убрать в аудиториях стенды, плакаты и иные материалы со справочно-познавательной информацией;
- 11) запретить и опечатать помещения, не используемые для проведения экзамена, в день проведения экзамена;
- 12) обеспечить до входа в ППЭ наличие отдельного места (помещения) для хранения личных вещей участников ГИА;
- 13) обеспечить до входа в ППЭ наличие отдельного места (помещения) для хранения личных вещей организаторов, медицинского работника, специалистов по проведению инструктажа и обеспечению лабораторных работ, экзаменаторов-собеседников, ассистентов, аккредитованных представителей средств массовой информации;
- 14) обеспечить до входа в ППЭ наличие помещения для сопровождающих;
- 15) организовать в Штабе ППЭ место для хранения личных вещей членов ГЭК, руководителя организации, в помещениях которой организован ППЭ, или уполномоченного им лица, руководителя ППЭ, технических специалистов, общественных наблюдателей, должностных лиц Министерства;
- 16) организовать в Штабе ППЭ место для руководителя образовательной организации, в помещениях которой организован ППЭ, или уполномоченного им лица;
- 17) обеспечить в ППЭ наличие помещения для медицинского работника, которое изолируется от аудиторий, используемых для проведения экзаменов;
- 18) подготовить журнал учета участников ГИА, обратившихся к медицинскому работнику (см. приложение 1);
- 19) подготовить журнал ознакомления опоздавших участников экзамена с инструкцией для участников ГИА (см. приложение 2);
- 20) подготовить журнал проведения инструктажа по технике безопасности при обращении с лабораторным оборудованием и реактивами (см. приложение 3);
- 21) проверить работоспособность технических средств, планируемых к использованию во время проведения экзамена;
- 22) проверить настройки металлоискателей (стационарных и (или) ручных), расположенных у входа в ППЭ, в том числе обеспечить проверку настроенных параметров металлоискателей²¹;
- 23) подготовить черновики²² из расчета по два листа на каждого участника ГИА, а также дополнительные черновики;

²¹ Необходимо настроить стационарные и (или) переносные металлоискатели таким образом, чтобы обеспечить нужный уровень чувствительности, т.к. неверная настройка может стать причиной нарушения прав участников экзаменов и нарушений порядка проведения ГИА (если металлоискатель реагирует на безопасные/допустимые предметы или игнорирует опасные/запрещенные, или реагирует на стационарные предметы, находящиеся в непосредственной близости, например, стальные двери).

Для настройки рекомендуется использовать образцы для фиксации опасных/запрещенных предметов и любые металлические предметы (например, ключи, пряжка ремня, металлические аксессуары и т.д.).

На металлоискателях различные предметы могут фиксироваться в качестве опасных/запрещенных или безопасных/допустимых. Образцы несколько раз проносятся через металлоискатель, фиксируя данные. Имитируются различные условия: меняется скорость и место расположения предметов. В случае неустойчивого сигнала меняются настройки. В качестве рабочего выбирается режим с наименьшим количеством ошибок.

24) подготовить в необходимом количестве инструкции для участников экзамена, зачитываемые организаторами в аудитории перед началом экзамена (одна инструкция на одну аудиторию), а также уточнить планируемую дату ознакомления участников с результатами экзамена;

25) проверить пожарные выходы, наличие средств первичного пожаротушения.

Проведение ГИА в ППЭ²³

Руководителю ППЭ следует помнить, что экзамен проводится в спокойной и доброжелательной обстановке.

В день проведения экзамена в ППЭ руководителю ППЭ запрещается:

а) оказывать содействие участникам ГИА, в том числе передавать им средства связи, электронно-вычислительную технику, фото-, аудио- и видеоаппаратуру, справочные материалы, письменные заметки и иные средства хранения и передачи информации;

б) выносить из аудиторий и ППЭ черновики, ЭМ на бумажном и (или) электронном носителях;

в) фотографировать ЭМ, черновики;

г) покидать ППЭ в день проведения экзамена²⁴ (до окончания процедур, предусмотренных Порядком);

д) пользоваться средствами связи, электронно-вычислительной техникой, фото-, аудио- и видеоаппаратурой, справочными материалами, письменными заметками и иными средствами хранения и передачи информации вне Штаба ППЭ²⁵.

Руководитель ППЭ несет персональную ответственность за соблюдение мер информационной безопасности и исполнение Порядка на всех этапах проведения ГИА в ППЭ.

В день проведения ГИА **руководитель ППЭ приходит в ППЭ не позднее 7.30 по местному времени** и оставляет все свои личные вещи в месте для хранения личных вещей, организованном в Штабе ППЭ.

До начала экзамена руководителю ППЭ следует:

1) **не позднее 8.00 по местному времени** назначить ответственного за регистрацию работников ППЭ;

2) обеспечить контроль за регистрацией работников ППЭ в день экзамена (в случае неявки распределенных в данный ППЭ работников ППЭ произвести замену работников ППЭ);

²² За исключением, когда спецификацией КИМ ОГЭ предусмотрено выполнение заданий в устной форме.

²³ Данные рекомендации применимы к проведению ГВЭ (при условии внесения корректив с учетом особенностей организации и проведения).

²⁴ Работники ППЭ, общественные наблюдатели, а также участники ГИА, покинувшие ППЭ в день проведения экзамена, повторно в ППЭ в указанный день не допускаются.

²⁵ Допускается только в Штабе ППЭ и только в связи со служебной необходимостью.

3) проверить готовность всех аудиторий к проведению ГИА, в том числе сверку часов во всех аудиториях;

4) дать распоряжение техническим специалистам, отвечающим за организацию видеонаблюдения в ППЭ, о начале видеонаблюдения в Штабе ППЭ до получения ЭМ, в аудиториях ППЭ не позднее 08.00 по местному времени.

5) убедиться в сохранении корректности настроек стационарных и (или) переносных металлоискателей;

6) дать техническому специалисту указание напечатать пакет Руководителя ППЭ.

7) В ППЭ выдаются ВДП в количестве, равном числу аудиторий, умноженному на 3:

- ВДП для упаковки бланков с ответами участников экзамена в аудитории;

- ВДП для упаковки использованных КИМ в аудитории;

- ВДП для упаковки испорченных и бракованных комплектов ЭМ;

8) **не ранее 8.15 по местному времени** провести инструктаж по процедуре проведения ГИА для работников ППЭ, в том числе сообщить организаторам в аудитории планируемую дату ознакомления участников ГИА с результатами экзамена;

9) назначить ответственного организатора в каждой аудитории в соответствии со списком распределения организаторов по аудиториям, назначить организаторов вне аудитории по местам их распределения в ППЭ;

10) **выдать ответственным организаторам в аудиториях:**

а) списки распределения участников ГИА по аудиториям;

б) протоколы проведения экзамена в аудитории;

в) инструкцию для участников экзамена, зачитываемую организатором в аудитории перед началом экзамена (одна инструкция на аудиторию)²⁶;

г) таблички с номерами аудиторий;

д) конверты для упаковки ЭМ после окончания экзамена;

е) черновики²⁷ (минимальное количество черновиков: два на одного участника ГИА);

ж) пакеты для упаковки бланков, в том числе дополнительных бланков;

з) напечатанные правила по заполнению бланков ГИА, инструкцию, зачитываемую организатором в аудитории перед началом экзамена²⁸, для выдачи участникам ГИА – глухим, слабослышащим, позднооглохшим, кохлеарно-имплантированным, участникам ГИА с расстройствами аутистического спектра;

и) напечатанную Памятку для слепых и слабовидящих участников экзаменов по заполнению шрифтом Брайля специальных тетрадей для записи ответов²⁹;

²⁶ Участникам ГИА – глухим, слабослышащим, позднооглохшим и кохлеарно-имплантированным, участникам ГИА с расстройствами аутистического спектра – необходимо раздать в напечатанном виде.

²⁷ В случае, когда спецификацией КИМ ОГЭ предусмотрено выполнение заданий в устной форме, черновики не выдаются.

²⁸ Предварительно следует заполнить отдельные пропуски по тексту указанной инструкции (например, плановая дата ознакомления с результатами и др.).

²⁹ Представлена в Инструкциях по организации и проведению государственной итоговой аттестации по образовательным программам основного общего и среднего общего образования для лиц с ограниченными возможностями здоровья, детей-инвалидов и инвалидов в 2026 году.

к) напечатанный журнал ознакомления опоздавших участников экзамена с инструкцией для участников ГИА при необходимости;

л) напечатанный журнал проведения инструктажа по технике безопасности при обращении с лабораторным оборудованием и реактивами при необходимости;

11) передать медицинскому работнику инструкцию, определяющую порядок его работы во время проведения ГИА в ППЭ, журнал учета участников ГИА, обратившихся к медицинскому работнику;

12) **обеспечить допуск:**

а) представителей средств массовой информации при наличии у них документов, удостоверяющих личность и подтверждающих их полномочия³⁰;

б) общественных наблюдателей при наличии у них документов, удостоверяющих личность и подтверждающих их полномочия, а также при наличии их в списках распределения в данный ППЭ (выдать общественным наблюдателям форму общественного наблюдения за проведением экзамена в ППЭ);

в) должностных лица Министерства, при наличии у них документов, удостоверяющих личность и подтверждающих их полномочия;

13) **не ранее 9.00 часов по местному времени** обеспечить допуск:

а) участников ГИА при наличии у них документов, удостоверяющих личность, и при наличии их в списках распределения в данный ППЭ;

б) сопровождающих³¹.

В случае отсутствия у участника ГИА документа, удостоверяющего личность, при наличии его в списках распределения в данный ППЭ – он допускается в ППЭ после подтверждения его личности сопровождающим.

При отсутствии участника ГИА в списках распределения в данный ППЭ – участник ГИА в ППЭ не допускается³².

В случае отказа участника ГИА от сдачи запрещенного средства³³ – приглашает члена ГЭК для составления акта о недопуске указанного участника ГИА в ППЭ³⁴;

14) **не позднее 09.45 по местному времени** выдать в Штабе ППЭ ответственным организаторам в аудиториях ДБО№ 2.

³⁰ Присутствуют в ППЭ только до момента вскрытия участниками ГИА индивидуальных комплектов ЭМ, в которые входят бланки и КИМ.

³¹ Присутствуют в день экзамена в помещении, которое организуется до входа в ППЭ.

³² Член ГЭК фиксирует данный факт для дальнейшего принятия решения.

³³ Средства связи, фото-, аудио- и видеоаппаратура, электронно-вычислительная техника, справочные материалы, письменные заметки и иные средства хранения и передачи информации (за исключением средств обучения и воспитания, разрешенных к использованию для выполнения заданий КИМ по соответствующим учебным предметам).

³⁴ Указанный акт подписывают член ГЭК и участник ГИА, отказавшийся от сдачи запрещенного средства. Акт составляется в двух экземплярах в свободной форме. Первый экземпляр член ГЭК оставляет у себя для передачи председателю ГЭК (сканируется и отправляется председателю по адресу электронной почты 41_monkk@kamgov.ru), второй передает участнику ГИА. Повторно к участию в ГИА по данному учебному предмету в резервные сроки указанный участник ГИА может быть допущен только по решению председателя ГЭК.

Во время проведения ГИА

В случае если участник ГИА опоздал на экзамен³⁵ – он допускается в ППЭ к сдаче экзамена, при этом время окончания экзамена, зафиксированное на доске (информационном стенде) организаторами, не продлевается, инструктаж, проводимый организаторами, не проводится (за исключением, когда в аудитории нет других участников ГИА), о чем сообщается участнику ГИА. Инструктаж читается самостоятельно участником в аудитории проведения экзамена. После самостоятельного изучения инструкции участник ставит свою подпись в журнале ознакомления опоздавших участников экзамена с инструкцией для участников ГИА (см. приложение 2), подтверждающую факт прочтения и понимания всех требований.

Составляется акт в свободной форме. Указанный акт подписывают участник ГИА, руководитель ППЭ и член ГЭК.

В случае проведения ОГЭ по учебному предмету, спецификацией КИМ по которому предусмотрено прослушивание текста, записанного на аудионоситель, допуск опоздавшего участника ГИА в аудиторию во время прослушивания соответствующей аудиозаписи другими участниками ГИА, находящимися в данной аудитории, не осуществляется (за исключением случаев, когда в аудитории нет других участников ГИА или когда участники ГИА в аудитории завершили прослушивание соответствующей аудиозаписи). Персональное прослушивание соответствующей аудиозаписи для опоздавшего участника ГИА не проводится (за исключением случаев, когда в аудитории нет других участников ГИА).

Руководитель ППЭ совместно с членами ГЭК осуществляет контроль за ходом проведения экзамена, проверяет помещения ППЭ на предмет присутствия посторонних лиц, содействует членам ГЭК в проведении проверки сведений и фактов, изложенных в апелляции о нарушении Порядка, в случае подачи такой апелляции участником ГИА.

В случае нарушения требований Порядка: приглашает члена ГЭК, который составляет акт об удалении из ППЭ и удалит лиц, нарушивших Порядок, из ППЭ.

Завершение ГИА в ППЭ

1) После завершения выполнения ЭР участниками экзамена во всех аудиториях (все участники экзамена покинули аудитории) дать указание техническому специалисту ППЭ передать при участии члена ГЭК статус «Экзамены завершены» в систему мониторинга готовности ППЭ на станции авторизации.

2) Руководитель ППЭ в Штабе ППЭ за специально подготовленным столом в присутствии членов ГЭК получает от всех ответственных организаторов в аудитории, а также от технических специалистов следующие материалы:

³⁵ Экзамены начинаются в 10.00 по местному времени.

а) запечатанные пакеты с бланками³⁶, в том числе дополнительные бланками;

б) запечатанные пакеты с использованными КИМ;

в) запечатанные пакеты с испорченными или имеющие полиграфические дефекты комплекты ЭМ;

г) протоколы проведения экзамена в аудитории;

д) ведомости коррекции персональных данных участников ГИА в аудитории;

е) электронные носители (флеш-карты и др.) с аудиозаписью для выполнения участниками экзамена заданий, для выполнения которых требуется прослушивание указанной аудиозаписи (в случае проведения ОГЭ по иностранным языкам);

ж) электронные носители (флеш-карты и др.) с файлами выполненных заданий по информатике (в случае проведения ОГЭ по информатике);

3) Присутствует совместно с членом ГЭК, общественными наблюдателями (при наличии) при сканировании экзаменационных работ участников ГИА в Штабе ППЭ и передаче техническим специалистом экзаменационных работ, протоколов, актов, ведомостей и др. материалов в РЦОИ через АРМ в составе ГИС «Сетевой город» для дальнейшей обработки.

4) Контролирует передачу электронных журналов работы основной и резервной станций сканирования и статуса «Материалы переданы в РЦОИ» в систему мониторинга готовности ППЭ на станции авторизации.

5) Формирует и передает члену ГЭК в Штабе ППЭ следующие материалы для дальнейшей передачи в РЦОИ:

а) бланки, в том числе дополнительные бланками;

б) использованные КИМ;

в) испорченные или имеющие полиграфические дефекты комплекты ЭМ;

г) протоколы проведения экзамена в аудитории;

д) протокол проведения экзамена ГИА в ППЭ;

е) сводная ведомость учёта участников и использования ЭМ в ППЭ;

ж) ведомость учета экзаменационных материалов;

з) при наличии:

- протоколы идентификации личностей участников экзамена при отсутствии у них документа, удостоверяющего личность;

- акты об удалении участников с экзамена

- апелляции и протоколы к ним;

- ведомости коррекции персональных данных участников ГИА в аудитории;

и) акт общественного наблюдения за проведением ГИА в ППЭ;

к) другие документы и материалы, которые руководитель ППЭ и член ГЭК в ППЭ сочли необходимым передать в РЦОИ.

Передает помещения, оборудование и разрешенные справочные материалы руководителю организации, на базе которой был организован ППЭ (или уполномоченному им лицу).

³⁶ Бланк ответов при проведении ГВЭ в устной форме необходим для полноценной обработки комплекта бланков участника ГВЭ и не используется участником ГВЭ для записи ответов на задания.

3. Инструкция для технического специалиста

Требования к техническим специалистам, предъявляемые Порядком:

- а) прошли соответствующую подготовку;
- б) не являются близкими родственниками³⁷, а также супругами, усыновителями участников ГИА, сдающих экзамен в данном ППЭ;
- в) не являются педагогическими работниками, являющимися учителями участников ГИА, сдающих экзамен в данном ППЭ³⁸.

Технический специалист информируется под подпись о сроках, местах и порядке проведения ГИА, в том числе о ведении в ППЭ и аудиториях видеозаписи, об основаниях для удаления из ППЭ, о применении мер дисциплинарного и административного воздействия в отношении работников ППЭ, нарушивших Порядок.

Технический специалист заблаговременно проходит инструктаж по порядку и процедуре проведения ГИА и ознакомляется:

- а) с правовыми актами, регламентирующими проведение ГИА;
- б) инструкцией, определяющей порядок работы технического специалиста;
- в) правилами оформления ведомостей, протоколов и актов, заполняемых при проведении ГИА в аудиториях, ППЭ, с руководствами пользователя программного обеспечения (при наличии).

Подготовка к проведению ГИА

Не позднее чем за 2 недели до начала экзаменационного периода (до проведения проверки готовности ППЭ членом ГЭК) техническому специалисту необходимо обеспечить подготовку ППЭ для обеспечения **процедуры доставки ЭМ:**

- 1) проверить работоспособность сетевой папки на АРМ в составе ГИС «Сетевой город»;
- 2) проверить соответствие технических характеристик компьютеров (ноутбуков) в Штабе ППЭ, предназначенных для станции авторизации и станции сканирования;
- 3) интернет-пакеты с ЭМ становятся доступны за 3 рабочих дня до даты экзамена – для основных дней экзаменационного периода, за 2 рабочих дня до даты экзамена – для резервных дней экзаменационного периода.

Интернет-пакеты на каждую дату и предмет экзамена скачиваются до начала технической подготовки к соответствующему экзамену.

³⁷ Статья 14 Семейного кодекса Российской Федерации.

³⁸ За исключением ППЭ, организованных в ТОМ, а также в учреждениях уголовно-исполнительной системы.

Не позднее чем за 5 календарных дней до начала периода проведения экзаменов в ППЭ технический специалист проводит организационно-технологические мероприятия по подготовке ППЭ:

- 1) получить из РЦОИ дистрибутивы ПО:
 - а) станция для печати;
 - б) станция сканирования;
 - с) станция авторизации;
- 2) проверить соответствие технических характеристик компьютеров (ноутбуков) в аудиториях и Штабе ППЭ, а также резервных компьютеров (ноутбуков);
- 3) присвоить всем компьютерам (ноутбукам) уникальный в рамках ППЭ номер компьютера (ноутбука) на весь период проведения экзаменов;
- 4) проверить соответствие технических характеристик лазерных принтеров и сканеров, включая резервные;
- 5) установить полученное ПО на все компьютеры (ноутбуки), предназначенные для использования при проведении экзаменов, включая резервные, при этом после установки дистрибутива станции для печати;
- 6) подключить необходимое оборудование: для станции печати и для станции сканирования – локальный лазерный принтер и сканер;
- 7) станция сканирования устанавливается на отдельном компьютере (ноутбуке), не имеющем подключений к сети «Интернет» на период сканирования, резервная станция сканирования в случае необходимости может быть совмещена с другой резервной станцией ППЭ;
- 8) выполнить предварительную настройку компьютеров (ноутбуков): внести код региона, код ППЭ, уникальный в рамках ППЭ номер компьютера (ноутбука) (в случае использования компьютера (ноутбука) для установки нескольких видов ПО номер компьютера (ноутбука) должен совпадать), код МСУ (только для станции организатора).

В случае использования нового дополнительного компьютера (ноутбука) или замены новым компьютером (ноутбуком) ранее использовавшегося, ему присваивается новый уникальный для ППЭ номер, не совпадающий с ранее использовавшимся.

Перед каждым экзаменом проводится техническая подготовка ППЭ.

Не ранее чем за 5 календарных дней, но не позднее 16:00 по местному времени календарного дня, предшествующего экзамену, и до проведения контроля технической готовности технический специалист завершает **техническую подготовку ППЭ к экзамену:**

установка и настройка станции авторизации в штабе ППЭ, включая:

- загрузку файла токена ОГЭ;
- подтверждение настроек станций авторизации посредством авторизации, доступном с использованием загруженного токена ОГЭ (выбрать дату экзамена, ввести пароль и нажать кнопку «Авторизация»).

скачивание интернет-пакета с ЭМ с АРМ в составе ГИС «Сетевой город» и сохранение на флеш-накопитель по предметам.

на каждой станции печати в каждой аудитории, назначенной на экзамен, и резервных станциях организатора:

1) проверить, при необходимости скорректировать: код региона, код ППЭ (впечатываются в бланки), номер компьютера (ноутбука) – уникальный для ППЭ номер компьютера (ноутбука);

2) внести настройки экзамена по соответствующему учебному предмету: номер аудитории (для резервных станций номер аудитории не указывается), признак резервной станции для резервной станции, период проведения экзаменов, учебный предмет и дату экзамена;

3) проверить настройки системного времени;

4) загрузить файл интернет-пакета с флеш-накопителя для хранения интернет- пакетов в соответствии с настройками даты и учебного предмета;

5) оценить достаточность ресурса картриджа для проведения экзамена (в дальнейшем проводится в рамках контроля технической готовности);

6) принять меры по настройке необходимого качества печати и, при необходимости, замене картриджа принтера;

7) получить от руководителя ППЭ или руководителя организации или уполномоченного им лица, достаточное количество бумаги для печати ЭМ в каждой аудитории ППЭ;

8) напечатать тестовые комплекты ЭМ на каждой станции для печати;

9) обеспечить настройку средств воспроизведения аудиоматериалов (для экзамена по предмету «01-Русский язык» или иностранных языков)

на основной и резервной станциях сканирования, установленных в Штабе ППЭ: проверить, при необходимости скорректировать: код региона, код ППЭ, номер компьютера (ноутбука) – уникальный для ППЭ номер компьютера (ноутбука), признак резервной станции для резервной станции;

Подготовить и проверить работоспособность дополнительного (резервного) оборудования, необходимого для проведения экзамена:

1) основной и резервный флеш-накопитель для переноса данных между станциями ППЭ;

2) устройство или оборудование, обеспечивающее резервный канал доступа в сеть «Интернет» (например, USB-модем) для обеспечения резервного канала доступа в сеть «Интернет». Используется в случае возникновения проблем с доступом в сеть «Интернет» по стационарному каналу связи;

3) резервные картриджи для принтеров;

4) резервные лазерные принтеры и сканеры, дополнительно к настроенным резервным станциям организатора;

5) резервные кабели для подключения принтеров и сканеров к компьютерам (ноутбукам).

6) приборы подавления сигналов мобильной связи³⁹;

По окончании технической подготовки в аудиториях и Штабе ППЭ технический специалист в личном кабинете ППЭ передает статус «Техническая

³⁹ Для использования приборов подавления сигналов мобильной связи необходимо наличие свидетельства о регистрации блокираторов радиосигналов, выданного Управлением Роскомнадзора по Камчатскому краю

подготовка пройдена» в систему мониторинга готовности ППЭ в личном кабинете ППЭ.

Не ранее чем за 2 рабочих дня, но не позднее 16:00 по местному времени календарного дня, предшествующего экзамену, совместно с членами ГЭК и руководителем ППЭ проводится **контроль технической готовности ППЭ** к проведению экзамена:

скачать пакет с сертификатами специалистов РЦОИ для загрузки на все станции сканирования;

на каждой станции для печати в каждой аудитории, назначенной на экзамен, и резервных станциях для печати:

проверить настройки станции: код региона, код ППЭ (впечатываются в бланки), номер компьютера (ноутбука) – уникальный для ППЭ номер компьютера (ноутбука);

проверить настройки экзамена по соответствующему учебному предмету: номер аудитории (для резервных станций организатора номер аудитории не указывается), признак резервной станции для резервной станции организатора, период проведения экзаменов, учебный предмет и дату экзамена;

проверить настройки системного времени; проверить наличие загруженного интернет-пакета;

предоставить члену ГЭК напечатанный во время технической подготовки тестовый комплект ЭМ. Член ГЭК оценивает качество печати;

проверить работоспособность токена ОГЭ (загрузить токен и ввести пароль);

напечатать протокол технической готовности аудитории для печати полного комплекта ЭМ в аудитории ППЭ (форма ППЭ-01-01);

сохранить на флеш-накопитель для переноса данных между станциями ППЭ электронный акт технической готовности для последующей передачи в систему мониторинга через станцию авторизации;

проверить наличие достаточного количества бумаги для печати полных комплектов ЭМ.

На основной и резервной станциях сканирования, установленных в Штабе ППЭ:

проверить настройки станции: код региона (впечатывается в ДБО № 2), код ППЭ,

номер компьютера (ноутбука) – уникальный для ППЭ номер компьютера (ноутбука), признак резервной станции для резервной станции;

проверить настройки экзамена по каждому учебному предмету: период проведения экзаменов, учебный предмет и дату экзамена;

проверить настройки системного времени;

выполнить тестовое сканирование не менее одного из предоставленных тестовых комплектов ЭМ повторно, тестового ДБО № 2, распечатанного на станции Штаба ППЭ, а также (при наличии) напечатанных по решению члена ГЭК тестовых комплектов ЭМ;

оценить качество сканирования тестовых бланков и форм ППЭ: все бланки и формы ППЭ успешно распознаны и не отмечены как некачественные; черные

квадраты (реперы), штрихкоды и QR-коды хорошо читаемы, знакоместа на бланках не слишком яркие;

загрузить пакет с сертификатами специалистов РЦОИ;

проверить работоспособность токена ОГЭ (загрузить токен и ввести пароль);

сохранить на флеш-накопитель для переноса данных между станциями ППЭ протокол технической готовности Штаба ППЭ для сканирования бланков в ППЭ (форма ППЭ-01-02) и электронный акт технической готовности для последующей передачи в систему мониторинга готовности ППЭ.

Проверить наличие дополнительного (резервного) оборудования, необходимого для проведения экзамена:

основной и резервный флеш-накопитель для переноса данных между станциями ППЭ;

резервные картриджи для принтеров;

резервные лазерные принтеры и сканеры, дополнительно к настроенным резервным станциям организатора;

резервные кабели для подключения принтеров и сканеров к компьютеру (ноутбуку).

По окончании контроля технической готовности аудиторий и Штаба ППЭ к экзамену необходимо:

подписать протокол (протоколы) технической готовности аудиторий (форма ППЭ-01-01), напечатанные тестовые комплекты ЭМ являются приложением к соответствующему протоколу;

напечатать и подписать протокол (протоколы) технической готовности станции сканирования (форма ППЭ-01-02);

на станции авторизации в систему мониторинга готовности ППЭ при участии члена ГЭК с использованием токена ОГЭ:

сформированные по окончании контроля технической готовности электронные акты технической готовности со всех основных и резервных станций для печати и станций сканирования;

статус «Контроль технической готовности завершен» на станции авторизации.

Не позднее чем за один календарный день до проведения первого экзамена в ППЭ технический специалист проводит организационно-технологические мероприятия по подготовке ППЭ, проверяет настройки металлоискателей (стационарных и (или) ручных), расположенных у входа в ППЭ, в том числе обеспечивает проверку настроенных параметров металлоискателей⁴⁰.

⁴⁰ Необходимо настроить стационарные и (или) переносные металлоискатели таким образом, чтобы обеспечить нужный уровень чувствительности, т.к. неверная настройка может стать причиной нарушения прав участников экзаменов и нарушений порядка проведения ГИА (если металлоискатель реагирует на безопасные/допустимые предметы или игнорирует опасные/запрещенные, или реагирует на стационарные предметы, находящиеся в непосредственной близости, например, стальные двери).

Для настройки рекомендуется использовать образцы для фиксации опасных/запрещенных предметов и любые металлические предметы (например, ключи, пряжка ремня, металлические аксессуары и т.д.).

На металлоискателях различные предметы могут фиксироваться в качестве опасных/запрещенных или безопасных/допустимых. Образцы несколько раз проносятся через металлоискатель, фиксируя данные. Имитируются различные условия: меняется скорость и место расположения предметов. В случае неустойчивого сигнала меняются настройки. В качестве рабочего выбирается режим с наименьшим количеством ошибок.

Проведение экзамена в ППЭ

Техническому специалисту следует помнить, что экзамен проводится в спокойной и доброжелательной обстановке.

В день проведения экзамена техническому специалисту в ППЭ **запрещается:**

а) оказывать содействие участникам экзаменов, в том числе передавать им средства связи, электронно-вычислительную технику, фото-, аудио- и видеоаппаратуру, справочные материалы, письменные заметки и иные средства хранения и передачи информации;

б) выносить из аудиторий и ППЭ черновики, ЭМ на бумажном и (или) электронном носителях;

в) фотографировать ЭМ, черновики;

г) покидать ППЭ в день проведения экзамена⁴¹ (до окончания процедур, предусмотренных Порядком);

д) пользоваться средствами связи, электронно-вычислительной техникой, фото-, аудио- и видеоаппаратурой, справочными материалами, письменными заметками и иными средствами хранения и передачи информации вне Штаба ППЭ⁴².

Технический специалист в ППЭ:

прибывает в ППЭ **не позднее 07.30 по местному времени;**

оставляет все свои личные вещи в месте для хранения личных вещей, организованном в Штабе ППЭ;

проверяет работоспособность технических средств, планируемых к использованию во время проведения экзамена;

включает приборы подавления сигналов мобильной связи;

убеждается в сохранении корректности настроек стационарных и (или) переносных металлоискателей;

не позднее 08:00 по местному времени включает режим записи на камерах видеонаблюдения в аудиториях ППЭ;

в случае проведения ОГЭ по иностранным языкам (раздел 1 Задания по аудированию): технический специалист или организатор настраивает средство воспроизведения аудиозаписи так, чтобы было слышно каждому участнику ГИА, находящемуся в аудитории;

в случае проведения ОГЭ по иностранным языкам (устная часть): технический специалист или организатор настраивает средства цифровой аудиозаписи для осуществления качественной записи устных ответов участников ГИА, технический специалист или организатор предоставляет участнику ОГЭ возможность прослушать запись его устных ответов, чтобы убедиться, что она произведена без технических сбоев;

в случае проведения ОГЭ по русскому языку (изложение): технический специалист или организатор настраивает средство воспроизведения аудиозаписи так, чтобы было слышно всем участникам ГИА;

в случае проведения ГВЭ в устной форме: технический специалист или организатор настраивает средства цифровой аудиозаписи для осуществления качественной записи устных ответов, технический специалист или организатор

⁴¹ Работники ППЭ, общественные наблюдатели, а также участники ГИА, покинувшие ППЭ в день проведения экзамена, повторно в ППЭ в указанный день не допускаются.

⁴² Допускается только в Штабе ППЭ и только в связи со служебной необходимостью.

предоставляет участнику ГВЭ возможность прослушать запись его устных ответов, чтобы убедиться, что она произведена без технических сбоев.

В 09:30 по местному времени в Штабе ППЭ на станции авторизации скачивает ключ доступа к ЭМ при участии члена ГЭК с использованием токена ОГЭ;

записывает ключ доступа к ЭМ на флеш-накопитель для переноса данных между станциями ППЭ;

загружает ключ доступа к ЭМ на станции печати во всех аудиториях, в которых будет выполняться печать ЭМ.

После загрузки ключа доступа к ЭМ член ГЭК выполняет его активацию.

При отсутствии доступа к личному кабинету ППЭ по основному и резервному каналам доступа в сеть «Интернет» в 09:35 технический специалист информирует члена ГЭК о наличии нештатной ситуации. Технический специалист продолжает работу по восстановлению доступа к специализированному федеральному порталу. Пароли доступа к ЭМ (не менее двух паролей на каждый предмет) выдаются не ранее 09:45, если доступ в сеть «Интернет» восстановить не удалось.

Совместно с членом ГЭК содействует организаторам при печати ЭМ на бумажные носители в аудитории в присутствии участников экзаменов и общественных наблюдателей (при наличии).

После получения от руководителя ППЭ информации о завершении печати ЭМ и успешном начале экзаменов во всех аудиториях технический специалист по указанию руководителя ППЭ в личном кабинете ППЭ передает при участии члена ГЭК статус «Экзамены успешно начались» в систему мониторинга готовности ППЭ в личном кабинете ППЭ.

В случае нарушения требований Порядка: незамедлительно сообщает о нарушении члену ГЭК и (или) руководителю ППЭ;

в случае технических сбоев⁴³: при возникновении любых технических неполадок в ходе проведения ГИА технический специалист выявляет и устраняет причину неполадок. В случае если технический специалист не может исправить технические неполадки, возникшие в ходе проведения ГИА, за короткий промежуток времени, сообщает об этом руководителю ППЭ или члену ГЭК.

Завершение ГИА в ППЭ

После завершения выполнения ЭР участниками экзамена во всех аудиториях ППЭ (все участники экзамена покинули аудитории) технический специалист по указанию руководителя ППЭ на станции авторизации передает при участии члена ГЭК статус «Экзамены завершены» в систему мониторинга.

Сохраняет после завершения экзамена всеми участниками в каждой аудитории файлы ответов участников ГИА на задания устной части экзамена по иностранному языку / файлы ответов устных участников и аудио протоколами

⁴³ В случае если во время записи устных ответов произошел технический сбой, участнику ГИА по его выбору предоставляется право выполнить задания, предусматривающие устные ответы, в тот же день или выполнить задания, предусматривающие устные ответы, в резервные сроки.

записи устных ответов участников / файлы экзаменационных работ участников по информатике.

Сразу по завершении экзамена проводит сканирование экзаменационных работ в Штабе ППЭ в присутствии члена ГЭК, руководителя ППЭ, общественных наблюдателей (при наличии).

Передает экзаменационные работы, протоколы, акты, ведомости и др. материалы в РЦОИ через АРМ в составе ГИС «Сетевой город» для дальнейшей обработки.

Покидает ППЭ с разрешения руководителя ППЭ.

4. Инструкция для организаторов в аудитории⁴⁴

Требования к организаторам, предъявляемые Порядком:

- а) прошли соответствующую подготовку;
- б) не являются специалистами по учебному предмету при проведении ГИА в ППЭ по данному учебному предмету;
- в) не являются близкими родственниками⁴⁵, а также супругами, усыновителями, усыновленными участниками ГИА, сдающих экзамен в данном ППЭ;
- г) не являются педагогическими работниками, являющимися учителями участников ГИА, сдающих экзамен в данном ППЭ⁴⁶.

Организатор информируется под подпись о сроках, местах и порядке проведения ГИА, в том числе о ведении в ППЭ и аудиториях видеозаписи, об основаниях для удаления из ППЭ, о применении мер дисциплинарного и административного воздействия в отношении работников ППЭ, нарушивших Порядок.

Подготовка к проведению ГИА

Организатор в аудитории заблаговременно проходит инструктаж по порядку и процедуре проведения ГИА и ознакомляется:

- а) с нормативными правовыми актами, регламентирующими проведение ГИА;
- б) инструкцией, определяющей порядок работы организаторов в аудитории;
- в) правилами заполнения бланков, дополнительных бланков;
- г) правилами оформления ведомостей, протоколов и актов, заполняемых при проведении ГИА в аудиториях
- д) порядком работы с ПО «Станция для печати».

⁴⁴ Данная инструкция применима к проведению ГВЭ при условии внесения корректив с учетом особенностей организации и проведения.

⁴⁵ Статья 14 Семейного кодекса Российской Федерации.

⁴⁶ За исключением ППЭ, организованных в ТОМ, а также в учреждениях уголовно-исполнительной системы.

Организатору в аудитории следует помнить, что экзамен проводится в спокойной и доброжелательной обстановке.

В день проведения экзамена в ППЭ организатору в аудитории **запрещается:**

а) иметь при себе средства связи, электронно-вычислительную технику, фото-, видеоаппаратуру, справочные материалы, письменные заметки и иные средства хранения и передачи информации, в том числе иметь при себе художественную литературу и т.д.;

б) оказывать содействие участникам ГИА, в том числе передавать им средства связи, электронно-вычислительную технику, фото-, аудио- и видеоаппаратуру, справочные материалы, письменные заметки и иные средства хранения и передачи информации (за исключением средств обучения и воспитания, разрешенных к использованию для выполнения заданий КИМ по соответствующим учебным предметам);

в) выносить из аудитории и ППЭ черновики, ЭМ на бумажном и (или) электронном носителях⁴⁷, фотографировать ЭМ, черновики;

г) покидать ППЭ в день проведения экзамена⁴⁸ (до окончания процедур, предусмотренных Порядком).

В день проведения экзамена организатор в аудитории ППЭ:

1) прибывает в ППЭ не позднее **8.00 часов по местному времени** (в ППЭ, организованных в ТОМ, не позднее 8.30)

2) оставляет личные вещи в месте хранения личных вещей, расположенном до входа в ППЭ;

3) регистрируется у ответственного за регистрацию организатора, назначенного руководителем ППЭ;

4) проходит инструктаж у руководителя ППЭ по процедуре проведения ГИА, который начинается не ранее 08.15 по местному времени;

5) получает у руководителя ППЭ информацию о назначении ответственных организаторов в аудитории в соответствии со списком распределения организаторов по аудиториям;

б) получает у руководителя ППЭ:

а) список распределения участников ГИА по аудитории;

б) протоколы проведения экзамена в аудитории;

в) инструкцию для участников ГИА, зачитываемую организатором в аудитории перед началом экзамена (одна инструкция на аудиторию)⁴⁹;

г) напечатанную Памятку для слепых и слабовидящих участников экзаменов по заполнению шрифтом Брайля специальных тетрадей для записи ответов⁵⁰;

⁴⁷ За исключением передачи запечатанных пакетов с ЭМ руководителю ППЭ в Штабе ППЭ по окончании экзамена в аудиторию.

⁴⁸ Организаторы в аудитории, покинувшие ППЭ в день проведения экзамена, повторно в ППЭ в указанный день не допускаются.

⁴⁹ Участникам ГИА – глухим, слабослышащим, позднооглохшим и кохлеарно-имплантированным, участникам ГИА с расстройствами аутистического спектра – необходимо раздать в напечатанном виде.

- д) табличку с номером аудитории;
 - е) черновики⁵¹ (минимальное количество черновиков: два на одного участника ГИА);
 - ж) конверты для упаковки ЭМ после окончания экзамена;
 - з) напечатанные правила по заполнению бланков ГИА, инструкцию, зачитываемую организатором в аудитории перед началом экзамена⁵², для выдачи участникам ГИА – глухим, слабослышащим, позднооглохшим, кохлеарно-имплантированным, участникам ГИА с расстройствами аутистического спектра;
 - и) напечатанную Памятку для слепых и слабовидящих участников экзаменов по заполнению шрифтом Брайля специальных тетрадей для записи ответов⁵³.
- 7) не позднее **09.00 часов по местному времени** проходит в свою аудиторию, проверяет ее готовность к экзамену и приступает к выполнению своих обязанностей;
- 8) **организатор в аудитории:**
 - а) вывешивает у входа в аудиторию один экземпляр списка участников ГИА;
 - б) раздает на рабочие места участников ГИА черновики на каждого участника экзамена (минимальное количество черновиков: два на одного участника ГИА);
 - в) подготавливает на доске необходимую информацию для заполнения регистрационных полей бланков⁵⁴;
 - г) проверяет наличие в аудитории настроенных на точное время часов, находящихся в поле зрения участников ГИА.

⁵⁰ Представлена в Инструкциях по организации и проведению государственной итоговой аттестации по образовательным программам основного общего и среднего общего образования для лиц с ограниченными возможностями здоровья, детей-инвалидов и инвалидов в 2026 году.

⁵¹ В случае, когда спецификацией КИМ ОГЭ предусмотрено выполнение заданий в устной форме черновики не выдаются.

⁵² Предварительно следует заполнить отдельные пропуски по тексту указанной инструкции (например, плановая дата ознакомления с результатами и др.).

⁵³ Представлена в Инструкции по организации и проведению государственной итоговой аттестации по образовательным программам основного общего образования для лиц с ограниченными возможностями здоровья, детей-инвалидов и инвалидов в Камчатском крае в 2026 году

⁵⁴ Оформление на доске регистрационных полей бланка регистрации участника ГИА может быть осуществлено за день до проведения экзамена.

Вход участников экзамена в аудиторию.

Участники ГИА могут взять в аудиторию:

- а) гелевые или капиллярные ручки с чернилами черного цвета;
- б) документ, удостоверяющий личность;
- в) средства обучения и воспитания, которыми разрешено пользоваться для выполнения экзаменационной работы;
- г) лекарства (при необходимости);
- д) продукты питания для дополнительного приема пищи (перекус), **разрешены только бутилированная питьевая вода и шоколадный батончик**, при условии, что упаковка указанных продуктов питания и воды, а также их потребление не будут отвлекать других участников ГИА от выполнения ими экзаменационной работы (при необходимости);
- е) специальные технические средства для участников ГИА с ОВЗ, участников ГИА-детей-инвалидов и инвалидов.

1) проводит идентификацию личности по документу, удостоверяющему личность участника ГИА, проверяет корректность указанных в протоколе данных документа, удостоверяющего личность;

2) в случае расхождения персональных данных участника ГИА в документе, удостоверяющем личность, с данными в протоколе организатор в аудитории заполняет ведомость коррекции персональных данных участников ГИА в аудитории;

3) сообщает участнику ГИА номер его рабочего места в аудитории;

4) следит, чтобы участник ГИА занял отведенное ему рабочее место строго в соответствии со списком распределения;

5) следит, чтобы участники ГИА не менялись местами.

6) напоминает участникам экзамена о ведении видеонаблюдения в ППЭ и о запрете иметь при себе уведомление о регистрации на экзамен, средства связи, электронно-вычислительную технику, фото-, аудио- и видеоаппаратуру, справочные материалы, письменные заметки и иные средства хранения и передачи информации.

Проведение экзамена в аудитории.

1) **Организатор в аудитории проводит инструктаж участников экзамена.**

Инструктаж⁵⁵ состоит из двух частей. Первая часть инструктажа проводится с 09.50 по местному времени и включает в себя информирование участников ГИА о порядке проведения экзамена, об основаниях для удаления из ППЭ, о процедуре досрочного завершения экзамена по объективным причинам, правилах заполнения бланков и дополнительных бланков, продолжительности экзамена по

⁵⁵ В продолжительность ГИА по учебным предметам, устанавливаемую едиными расписаниями проведения ОГЭ, ГВЭ, не включается время, выделенное на инструктаж участников ГИА.

соответствующему учебному предмету, порядке и сроках подачи апелляций о нарушении Порядка и о несогласии с выставленными баллами, а также о времени и месте ознакомления с результатами ГИА.

Организаторы информируют участников ГИА о том, что записи на КИМ и черновиках не обрабатываются и не проверяются.

Не ранее 10:00 по местному времени организатор в аудитории, ответственный за печать ЭМ, вводит в соответствующее поле интерфейса станции для печати количество ЭМ для печати, равное количеству участников экзамена, фактически присутствующих⁵⁶ в данной аудитории, и запускает процедуру расшифровки ЭМ (процедура расшифровки может быть инициирована, если техническим специалистом и членом ГЭК ранее был загружен и активирован ключ доступа к ЭМ), выполняет печать ЭМ.

Организатор в аудитории, ответственный за печать ЭМ, выполняет печать полных комплектов ЭМ, загруженных ранее на станцию для печати. Ориентировочное время выполнения данной операции (для 15 участников экзамена) до 20 минут при скорости печати принтера не менее 25 страниц в минуту.

Организатор, ответственный за проверку ЭМ, проверяет качество печати контрольного листа, который распечатывается последним в комплекте ЭМ: отсутствие белых и темных полос, текст хорошо читаем и четко пропечатан, защитные знаки, расположенные по всей поверхности листа, четко видны; по окончании проверки сообщает результат организатору, ответственному за печать, для подтверждения качества печати в ПО. Качественный комплект размещается на столе для выдачи участникам, некачественный откладывается.

После завершения печати ЭМ организатор в аудитории, ответственный за печать ЭМ, сообщает организатору вне аудитории информацию о завершении печати ЭМ.

2) Выдача ЭМ начинается после завершения печати всех ЭМ, при этом организатор в аудитории:

выдает в произвольном порядке участникам ГИА индивидуальные комплекты ЭМ, которые включают в себя бланки и КИМ;

проводит вторую часть инструктажа, при которой организатор:

дает указание участникам экзамена проверить качество и комплектность индивидуального комплекта ЭМ;

В случае обнаружения участником экзамена брака или некомплектности ЭМ:

- организатор, ответственный за проверку качества ЭМ, изымает некачественный или некомплектный экземпляр ЭМ и приглашает члена ГЭК для выполнения дополнительной печати ЭМ;

- организатор, ответственный за печать ЭМ, средствами станции организатора бракует комплект, соответствующий номеру бланка регистрации изъятого некачественного или некомплектного экземпляра ЭМ, и переходит к дополнительной печати ЭМ нового полного комплекта ЭМ.

⁵⁶ В случае если участник экзамена явился в ППЭ, но был удален или не завершил экзамен по объективной причине до начала печати ЭМ, комплект ЭМ на него всё равно распечатывается для надлежащего оформления удаления или незавершения экзамена.

- Организатор, ответственный за печать ЭМ, приглашает члена ГЭК активировать процедуру дополнительной печати с помощью токена ОГЭ.
- Аналогичная замена производится в случае порчи ЭМ участником экзамена или опоздания участника.

Замена комплекта ЭМ производится полностью, включая КИМ.

дает указание участникам ГИА приступить к заполнению регистрационных полей бланков;

проверяет у каждого участника ГИА правильность заполнения им регистрационных полей бланков и соответствие данных участника ГИА (ФИО, серии и номера документа, удостоверяющего личность) в бланке и документе, удостоверяющем личность;

в случае если участник ГИА отказывается ставить личную подпись в бланке, организатор в аудитории ставит в указанном бланке свою подпись⁵⁷;

после проверки правильности заполнения всеми участниками ГИА регистрационных полей бланков – объявляет начало экзамена и время его окончания, фиксирует их на доске (информационном стенде), после чего участники ГИА приступают к выполнению экзаменационной работы.

В продолжительность экзаменов по учебным предметам, устанавливаемую едиными расписаниями проведения ОГЭ, ГВЭ, не включается время, выделенное на подготовительные мероприятия:

- а) настройку необходимых технических средств, используемых при проведении экзаменов;
- б) инструктаж участников ГИА;
- в) печать ЭМ;
- г) выдачу участникам ГИА ЭМ, черновики (за исключением дополнительных бланков и черновики, выдаваемых во время проведения экзамена);
- д) заполнение участниками ГИА регистрационных полей бланков;
- е) перенос ассистентом ответов участников ГИА с ОВЗ, участников ГИА – детей-инвалидов и инвалидов в бланки.

Продолжительность выполнения экзаменационной работы ОГЭ

Название учебного предмета	Продолжительность выполнения экзаменационной работы	Продолжительность выполнения экзаменационной работы участниками ОГЭ с ОВЗ, участниками экзамена - детьми-инвалидами и инвалидами
Русский язык	3 часа 55 минут (235 минут)	5 часов 25 минут (325 минут)
Математика		
Литература		

⁵⁷ В случае если участник ГИА с ОВЗ, участник ГИА-ребенок – инвалид и инвалид не в состоянии по состоянию здоровья поставить свою подпись, подпись ставится ассистентом указанного участника ГИА либо ответственным организатором в аудитории.

Название учебного предмета	Продолжительность выполнения экзаменационной работы	Продолжительность выполнения экзаменационной работы участниками ОГЭ с ОВЗ, участниками экзамена - детьми-инвалидами и инвалидами
История	3 часа (180 минут)	4 часа 30 минут (270 минут)
Обществознание		
Физика		
Химия		
Биология	2 часа 30 минут (150 минут)	4 часа (240 минут)
География		
Информатика		
Иностранные языки (Письменный)	2 часа (120 минут)	3 часа 30 минут (210 минут)
Иностранные языки (Устный)	15 минут	45 минут

**Продолжительность выполнения экзаменационной работы ГВЭ
(письменная и устная формы)**

Название учебного предмета	Продолжительность выполнения экзаменационной работы (письменная форма)	Продолжительность выполнения экзаменационной работы (письменная форма) участниками ГВЭ - обучающимися с ОВЗ, детьми-инвалидами и инвалидами	Продолжительность подготовки ответов на вопросы экзаменационных заданий в устной форме	Продолжительность подготовки ответов на вопросы экзаменационных заданий в устной форме участниками ГВЭ - обучающимися с ОВЗ, детьми-инвалидами и инвалидами
Русский язык	3 часа 55 минут (235 минут)	5 часов 25 минут (325 минут)	1 час (60 минут)	2 часа 30 минут (150 минут)
Математика			1 час 30 минут (90 минут)	3 часа (180 минут)
Биология	3 часа (180 минут)	4 часа 30 минут (270 минут)	40 минут	2 часа 10 минут (130 минут)
Литература			1 час (60 минут)	2 часа 30 минут (150 минут)
Обществознание			40 минут	2 часа 10 минут (130 минут)
Информатика	2 часа 30 минут (150 минут)	4 часа (240 минут)	45 минут	2 часа 15 минут (135 минут)
История			30 минут	2 часа (120 минут)
Физика			40 минут	2 часа 10 минут (130 минут)
Химия			30 минут	2 часа (120 минут)
География	2 часа (120 минут)	3 часа 30 минут (210 минут)	50 минут	2 часа 20 минут (140 минут)
Иностранные языки	1 час 30 минут (90 минут)	3 часа (180 минут)	30 минут	2 часа (120 минут)

Учебный предмет	Средства обучения и воспитания, разрешенные к использованию для выполнения заданий КИМ по соответствующим учебным предметам		
	Форма ГИА		
	ОГЭ	ГВЭ (письменная форма)	ГВЭ (устная форма)
Русский язык	Орфографический словарь ⁵⁸	Орфографический и толковый словари ⁵⁹	Не используются
Математика	Линейка, не содержащая справочной информации; справочные материалы, содержащие основные формулы курса математики образовательной программы основного общего образования ⁶⁰		
Биология	Линейка, не содержащая справочной информации; непрограммируемый калькулятор	Линейка, не содержащая справочной информации	Не используются
География	Линейка, не содержащая справочной информации; непрограммируемый калькулятор; географические атласы для 7-9 классов ⁶¹		Непрограммируемый калькулятор; географические атласы для 7-9 классов
Иностранные языки	Технические средства, обеспечивающие воспроизведение аудиозаписей, содержащихся на электронных носителях, для выполнения заданий раздела 1 Задания по аудированию» КИМ ОГЭ ⁶² ; компьютерная техника, не имеющая доступа к информационно-телекоммуникационной сети Интернет» ⁶³ ; аудиогарнитура для выполнения	Не используются	Двуязычный словарь ⁶⁵

⁵⁸ Словари предоставляются образовательной организацией, на базе которой организован ППЭ, либо образовательными организациями, обучающиеся которых сдают экзамен в ППЭ. Пользоваться личными словарями участникам ОГЭ не рекомендуется в целях недопущения нарушения Порядка в части использования справочных материалов, письменных заметок и др.

⁵⁹ Словари предоставляются образовательной организацией, на базе которой организован ППЭ, либо образовательными организациями, обучающиеся которых сдают экзамен в ППЭ. Пользоваться личными словарями участникам ГВЭ не рекомендуется в целях недопущения нарушения Порядка в части использования справочных материалов, письменных заметок и др.

⁶⁰ Входит в состав КИМ ОГЭ.

⁶¹ Географические атласы предоставляются образовательной организацией, на базе которой организован ППЭ, либо образовательными организациями, обучающиеся которых сдают экзамен в ППЭ. Пользоваться личными словарями участникам ОГЭ не рекомендуется в целях недопущения нарушения Порядка в части использования справочных материалов, письменных заметок и др.

⁶² Предоставляется в ППЭ.

⁶³ Предоставляется в ППЭ.

⁶⁵ Словари предоставляются образовательной организацией, на базе которой организован ППЭ, либо образовательными организациями, обучающиеся которых сдают экзамен в ППЭ. Пользоваться личными словарями участникам ГВЭ не рекомендуется в целях недопущения нарушения Порядка в части использования справочных материалов, письменных заметок и др.

Учебный предмет	Средства обучения и воспитания, разрешенные к использованию для выполнения заданий КИМ по соответствующим учебным предметам		
	Форма ГИА		
	ОГЭ	ГВЭ (письменная форма)	ГВЭ (устная форма)
	заданий, предусматривающих устные ответы ⁶⁴		
Информатика	Компьютерная техника, не имеющая доступа к информационно-телекоммуникационной сети «Интернет», с установленным программным обеспечением, предоставляющим возможность работы с презентациями, редакторами электронных таблиц, текстовыми редакторами, средами программирования ⁶⁶		
История	Не используются	Не используются	Атласы по истории России для 6-9 классов ⁶⁷
Литература	Орфографический словарь ⁶⁸ ; полные тексты художественных произведений, а также сборники лирики ⁶⁹	полные тексты художественных произведений, а также сборники лирики ⁷⁰	Не используются

⁶⁴ Предоставляется в ППЭ.

⁶⁶ Предоставляется в ППЭ.

⁶⁷ Атласы предоставляются образовательной организацией, на базе которой организован ППЭ, либо образовательными организациями, обучающиеся которых сдают экзамен в ППЭ. Пользоваться личными словарями участникам ГВЭ не рекомендуется в целях недопущения нарушения Порядка в части использования справочных материалов, письменных заметок и др.

⁶⁸ Словари предоставляются образовательной организацией, на базе которой организован ППЭ, либо образовательными организациями, обучающиеся которых сдают экзамен в ППЭ. Пользоваться личными словарями участникам ОГЭ не рекомендуется в целях недопущения нарушения Порядка в части использования справочных материалов, письменных заметок и др.

⁶⁹ Художественные произведения, а также сборники лирики предоставляются образовательной организацией, на базе которой организован ППЭ, либо образовательными организациями, обучающиеся которых сдают экзамен в ППЭ. Пользоваться личными художественными произведениями, а также сборниками лирики участникам ОГЭ не рекомендуется в целях недопущения нарушения Порядка в части использования справочных материалов, письменных заметок и др. Художественные произведения, а также сборники лирики не предоставляются индивидуально каждому участнику экзамена. Участники экзамена по мере необходимости работают с ними за отдельными столами, на которых находятся нужные книги. При проведении экзамена необходимо подготовить книги в нескольких экземплярах для каждой аудитории (в зависимости от наполнения). Книги следует подготовить таким образом, чтобы у участника экзамена отсутствовала возможность работать с комментариями и вступительными статьями к художественным текстам (если таковые имеются). Организатор обеспечивает равные условия доступа к художественным произведениям, а также сборникам лирики для всех участников экзамена.

⁷⁰ Художественные произведения, а также сборники лирики предоставляются образовательной организацией, на базе которой организован ППЭ, либо образовательными организациями, обучающиеся которых сдают экзамен в ППЭ. Пользоваться личными художественными произведениями, а также сборниками лирики участникам ОГЭ не рекомендуется в целях недопущения нарушения Порядка в части использования справочных материалов, письменных заметок и др. Художественные произведения, а также сборники лирики не предоставляются индивидуально каждому участнику экзамена. Участники экзамена по мере необходимости работают с ними за отдельными столами, на которых находятся нужные книги. При проведении экзамена необходимо подготовить книги в нескольких экземплярах для каждой аудитории (в зависимости от наполнения). Книги следует подготовить таким образом, чтобы у участника экзамена отсутствовала возможность работать с комментариями и вступительными статьями к художественным текстам (если таковые имеются). Организатор обеспечивает равные условия доступа к художественным произведениям, а также сборникам лирики для всех участников экзамена.

Учебный предмет	Средства обучения и воспитания, разрешенные к использованию для выполнения заданий КИМ по соответствующим учебным предметам		
	Форма ГИА		
	ОГЭ	ГВЭ (письменная форма)	ГВЭ (устная форма)
Обществознание	Не используются		
Физика	Линейка, не содержащая справочной информации; непрограммируемый калькулятор; лабораторное оборудование для выполнения экспериментально задания ⁷¹	Линейка, не содержащая справочной информации; непрограммируемый калькулятор	Непрограммируемый калькулятор; справочные материалы, содержащие основные формулы курса физики образовательной программы основного общего образования ⁷²
Химия	Непрограммируемый калькулятор; комплект химических реактивов и лабораторное оборудование для проведения химических опытов, предусмотренных заданиями ⁷³ ; Периодическая система химических элементов Д.И. Менделеева ⁷⁴ ; таблица растворимости солей, кислот и оснований в воде ⁷⁵ ; электрохимический ряд напряжений металлов ⁷⁶	Непрограммируемый калькулятор; Периодическая система химических элементов Д.И. Менделеева ⁷⁷ ; таблица растворимости солей, кислот и оснований в воде ⁷⁸ ; электрохимический ряд напряжений металлов ⁷⁹	

В день проведения ОГЭ и ГВЭ на средствах обучения и воспитания, разрешенных к использованию для выполнения заданий КИМ по соответствующим учебным предметам, не допускается делать пометки, относящиеся к содержанию заданий КИМ.

Во время экзамена в каждой аудитории присутствует не менее двух организаторов в аудитории. В случае необходимости временно покинуть аудиторию следует произвести замену из числа организаторов вне аудитории.

Во время экзамена

⁷¹ Предоставляется в ППЭ.

⁷² Входит в состав КИМ ГВЭ.

⁷³ Предоставляется в ППЭ.

⁷⁴ Входит в состав КИМ ОГЭ.

⁷⁵ Входит в состав КИМ ОГЭ.

⁷⁶ Входит в состав КИМ ОГЭ.

⁷⁷ Входит в состав КИМ ОГЭ.

⁷⁸ Входит в состав КИМ ОГЭ.

⁷⁹ Входит в состав КИМ ОГЭ.

1) **В случае если участник ГИА опоздал на экзамен**⁸⁰ – участник ГИА допускается к сдаче экзамена, при этом время окончания экзамена, зафиксированное на доске (информационном стенде), не продлевается (за исключением, когда в аудитории нет других участников ГИА)⁸¹. Инструктаж читается самостоятельно участником в аудитории проведения экзамена. После самостоятельного изучения инструкции участник ставит свою подпись в журнале ознакомления опоздавших участников экзамена с инструкцией для участников ГИА (см. приложение 2), подтверждающую факт прочтения и понимания всех требований.

2) **В случае если в течение двух часов от начала экзамена**⁸² ни один из участников ГИА, распределенных в ППЭ и (или) отдельные аудитории ППЭ, не явился в ППЭ (отдельные аудитории ППЭ), – член ГЭК по согласованию с председателем ГЭК принимает решение об остановке экзамена в ППЭ или отдельных аудиториях ППЭ.

3) **Организатор в аудитории следит за порядком в аудитории и не допускает:**

- а) разговоров участников ГИА между собой;
- б) обмена любыми материалами и предметами между участниками ГИА;
- в) наличия средств связи, фото-, аудио- и видеоаппаратуры, электронно-вычислительной техники, справочных материалов, письменных заметок и иных средств хранения и передачи информации (за исключением средств обучения и воспитания, разрешенных к использованию для выполнения заданий КИМ по соответствующим учебным предметам);
- г) произвольного выхода участника ГИА из аудитории и перемещения по ППЭ без сопровождения организатора вне аудитории;
- д) выноса из аудиторий и ППЭ черновики, ЭМ на бумажном и (или) электронном носителях;
- е) переписывания участниками ГИА заданий КИМ в черновики;
- ж) фотографирования ЭМ, черновики.

4) **При проведении ОГЭ по иностранным языкам (раздел 1 Задания по аудированию)**⁸³: совместно с техническим специалистом настроить средство воспроизведения аудиозаписи так, чтобы было слышно каждому участнику ГИА, находящемуся в аудитории.

5) **Следит за состоянием здоровья участников ГИА.**

⁸⁰ Экзамены начинаются в 10.00 по местному времени.

⁸¹ В случае проведения ОГЭ по учебному предмету, спецификацией КИМ по которому предусмотрено прослушивание текста, записанного на аудионоситель, допуск опоздавшего участника ГИА в аудиторию во время прослушивания соответствующей аудиозаписи другими участниками ГИА, находящимися в данной аудитории, не осуществляется (за исключением случаев, когда в аудитории нет других участников ГИА или когда участники ГИА в аудитории завершили прослушивание соответствующей аудиозаписи). Персональное прослушивание соответствующей аудиозаписи для опоздавшего участника ГИА не проводится (за исключением случаев, когда в аудитории нет других участников ГИА).

⁸² Экзамены начинаются в 10.00 по местному времени.

⁸³ Аудиозапись прослушивается участниками ГИА дважды. Во время прослушивания аудиозаписи участникам ГИА разрешается делать пометки на черновиках и КИМ. После повторного прослушивания аудиозаписи участники ГИА приступают к выполнению экзаменационной работы.

В случае ухудшения состояния здоровья участника ГИА или по другим объективным причинам:

приглашает организатора вне аудитории, который сопроводит такого участника ГИА к медицинскому работнику⁸⁴;

в случае составления членом ГЭК и медицинским работником акта⁸⁵ о досрочном завершении экзамена по объективным причинам: проставляет в соответствующем поле бланка участника ГИА, досрочно завершившего экзамен по объективным причинам, необходимую отметку.

6) **В случае если участник ГИА предъявил претензию по содержанию задания своего КИМ:** фиксирует суть претензии в служебной записке и передает ее руководителю ППЭ (служебная записка должна содержать информацию об уникальном номере КИМ, задании и содержании замечания).

7) **В случае нехватки места в бланке для записи ответов:** убеждается, что бланки для записи ответов полностью заполнены; выдает участнику ГИА по его просьбе дополнительный бланк; фиксирует связь номеров основного и дополнительного бланка в специальных полях бланков.

Копировать и выдавать копии дополнительных бланков **категорически запрещено!** При нехватке дополнительных бланков необходимо обратиться в Штаб ППЭ.

8) **По мере необходимости участникам ГИА выдаются дополнительные черновики** (за исключением, когда спецификацией КИМ ОГЭ предусмотрено выполнение заданий в устной форме). Участники ГИА также могут делать пометки в КИМ.

9) **При выходе участника ГИА из аудитории** необходимо проверить комплектность оставленных им на рабочем столе ЭМ и черновики. Каждый выход участника ГИА из аудитории рекомендуется фиксировать в специальной ведомости учета времени отсутствия участников ГИА в аудитории. Если один и тот же участник ГИА выходит несколько раз, то каждый его выход фиксируется в ведомости в новой строке.

10) **В случае нарушения требований Порядка:** сообщает через организатора вне аудитории о нарушении члену ГЭК и (или) руководителю ППЭ;

при установлении фактов нарушения Порядка совместно с членом ГЭК, руководителем ППЭ составить акт об удалении из ППЭ в двух экземплярах в Штабе ППЭ;

⁸⁴ В случае если участник ГИА по состоянию здоровья или другим объективным причинам не может завершить выполнение экзаменационной работы, он досрочно покидает ППЭ. При этом организаторы сопровождают участника ГИА к медицинскому работнику и приглашают члена ГЭК. При согласии участника ГИА досрочно завершить экзамен член ГЭК и медицинский работник составляют акт о досрочном завершении экзамена по объективным причинам.

⁸⁵ Акт о досрочном завершении экзамена по объективным причинам является документом, подтверждающим уважительность причины незавершения выполнения экзаменационной работы, и основанием повторного допуска такого участника ГИА к сдаче экзамена по соответствующему учебному предмету в резервные сроки.

в случае удаления участника ГИА проставляет в соответствующем поле бланка участника ГИА, нарушившего Порядок, необходимую отметку.

11) **В случае подачи участником ГИА апелляции о нарушении Порядка⁸⁶:** сообщает члену ГЭК через организатора вне аудитории о желании участника ГИА подать апелляцию о нарушении Порядка.

Завершение выполнения экзаменационной работы участниками ГИА и организация сбора ЭМ

Участники ГИА, досрочно завершившие выполнение экзаменационной работы, сдают ЭМ и черновики организаторам и покидают ППЭ, не дожидаясь завершения экзамена. Организатору в аудитории необходимо принять у них все ЭМ, черновики и получить их подпись в протоколе проведения экзамена⁸⁷.

За 30 минут и за 5 минут до окончания экзамена организаторы сообщают участникам ГИА о скором завершении экзамена и напоминают о необходимости перенести ответы из черновиков и КИМ в бланки, а также в дополнительные бланки (при необходимости).

По истечении времени экзамена организатор в аудитории должен:

объявляет, что выполнение экзаменационной работы окончено;

просить положить все ЭМ, черновики на край стола;

собирает у участников ГИА ЭМ, черновики;

в случае если бланки и дополнительные бланки содержат незаполненные области (за исключением регистрационных полей) – гасит их следующим образом: «Z»⁸⁸;

заполняет протокол проведения экзамена в аудитории, получив подписи у участников ГИА⁸⁹.

Собранные у участников ГИА ЭМ, черновики организатор в аудитории пересчитывает и упаковывает в полученные пакеты⁹⁰.

ВАЖНО!

В первый ВДП упаковываются только бланки ОГЭ участников экзаменов.

Во второй ВДП упаковываются комплект распечатанных КИМ, обязательно приложив к ним контрольные листы.

⁸⁶ Апелляция может быть подана участником ГИА только до момента выхода из ППЭ.

⁸⁷ В случае если участник ГИА с ОВЗ, участник ГИА-ребенок – инвалид и инвалид не в состоянии по состоянию здоровья поставить свою подпись, подпись ставится ассистентом указанного участника ГИА либо ответственным организатором в аудитории.

⁸⁸ Как правило, данный знак «Z» свидетельствует о завершении выполнения участником ГИА заданий КИМ, ответы на которые оформляются на бланках для записи ответов, дополнительных бланках для записи ответов (при их использовании участником ГИА), а также свидетельствует о том, что данный участник ГИА свою экзаменационную работу завершил и более не будет возвращаться к оформлению своих ответов на соответствующих бланках (продолжению оформления ответов на соответствующих бланках). Указанный знак проставляется на последнем листе соответствующего бланка (т.е. знак «Z» ставится только на последнем бланке в конце всей работы). Например, если участник экзамена выполнил все задания с развернутым ответом (или посильные ему задания), оформил ответы на задания с развернутым ответом на бланках для записи ответов, дополнительные бланки для записи ответов не запрашивал и, соответственно, не использовал их, то знак «Z» ставится на бланке для записи ответов в области указанного бланка, оставшейся незаполненной участником ГИА.

⁸⁹ В случае если участник ГИА с ОВЗ, участник ГИА-ребенок – инвалид и инвалид не в состоянии по состоянию здоровья поставить свою подпись, подпись ставится ассистентом указанного участника ГИА либо ответственным организатором в аудитории.

⁹⁰ Файлы, содержащие ответы участников ГИА на задания КИМ (при наличии), записываются на электронные носители техническими специалистами и передаются в Штаб ППЭ руководителю ППЭ.

В третий ВДП упаковываются испорченные комплекты ЭМ.

Все ВДП необходимо запечатать.

В случае использования масштабированных до формата А3 КИМ и бланков организатор в аудитории собирают только КИМ. КИМ запечатываются в пакеты. Бланки и черновики остаются на рабочих местах участников⁹¹.

На каждом пакете организаторы указывают наименование, адрес и номер ППЭ, номер аудитории, наименование учебного предмета, по которому проводился экзамен, и количество материалов в пакете, фамилии, имена, отчества (при наличии) организаторов.

При этом запрещается:

вкладывать вместе с бланками какие-либо другие материалы;

скреплять бланки (скрепками, степлером и т.п.);

менять ориентацию бланков в пакете (верх-низ, лицевая-оборотная сторона).

Также отдельно складываются:

- черновики (кроме экзамена по иностранным языкам, раздел «Говорение»);
- ведомости;
- служебные записки (при наличии).

Все пакеты с бланками, ЭМ, а также неиспользованные дополнительные бланки, неиспользованные черновики, протоколы, акты и иные формы по результатам проведения ГИА в аудиториях, ППЭ, служебные записки (при наличии) передаются руководителю ППЭ в Штабе ППЭ в присутствии члена (членов) ГЭК.

Организаторы в аудитории покидают ППЭ после передачи всех материалов, оформления соответствующего протокола и только по разрешению руководителя ППЭ.

⁹¹ Ассистент переносит ответы на задания КИМ, выполненные слабовидящими участниками ГИА в бланках увеличенного размера (дополнительных бланках увеличенного размера), черновиках, а также ответов на задания КИМ, выполненных участниками ГИА на компьютере, в бланки, а также в дополнительные бланки (при необходимости).

4.1. Инструкция для участника ГИА, зачитываемая организатором в аудитории перед началом экзамена

Текст, который выделен **жирным шрифтом**, читается участникам ГИА слово в слово. Это делается для стандартизации процедуры проведения ГИА. *Комментарии, выделенные курсивом, не читаются участникам ГИА. Они даны в помощь организатору.* Инструктаж и экзамен проводятся в спокойной и доброжелательной обстановке.

Подготовительные мероприятия:

Не позднее 8.45 по местному времени оформить на доске в аудитории образец регистрационных полей бланка регистрации участника ГИА⁹². Заполнить поля: «Дата проведения экзамена», «Код региона», «Код образовательной организации», «Номер и буква класса» (при наличии), «Код пункта проведения экзамена», «Номер аудитории». Поля «ФИО», данные документа, удостоверяющего личность, участники ГИА заполняют в соответствии с документом, удостоверяющим личность. Поля «Код региона», «Код образовательной организации», «Номер класса», «Код пункта проведения», «Номер аудитории» следует заполнять, начиная с первой позиции.

Во время экзамена на рабочем столе участника ГИА, помимо ЭМ, могут находиться:

- 1) *гелевая или капиллярная ручка с чернилами черного цвета;*
- 2) *документ, удостоверяющий личность;*
- 3) *лекарства (при необходимости);*
- 4) *продукты питания для дополнительного приема пищи (перекус), разрешены только бутилированная питьевая вода и шоколадный батончик, при условии, что упаковка указанных продуктов питания и воды, а также их потребление не будут отвлекать других участников ГИА от выполнения ими экзаменационной работы (при необходимости);*
- 5) *черновики, выданные в ППЭ;*
- 6) *специальные технические средства (для участников ГИА с ОВЗ, участников ГИА – детей-инвалидов, инвалидов);*
- 7) *средства обучения и воспитания, которые можно использовать на ГИА по отдельным учебным предметам.*

⁹² Оформление на доске регистрационных полей бланка регистрации участника ГИА может быть произведено за день до проведения экзамена.

Продолжительность выполнения экзаменационной работы ОГЭ

Название учебного предмета	Продолжительность выполнения экзаменационной работы	Продолжительность выполнения экзаменационной работы участниками ОГЭ с ОВЗ, участниками экзамена - детьми-инвалидами и инвалидами
Русский язык	3 часа 55 минут (235 минут)	5 часов 25 минут (325 минут)
Математика		
Литература		
История	3 часа (180 минут)	4 часа 30 минут (270 минут)
Обществознание		
Физика		
Химия	2 часа 30 минут (150 минут)	4 часа (240 минут)
Биология		
География		
Информатика	2 часа (120 минут)	3 часа 30 минут (210 минут)
Иностранные языки (Письменный)		
Иностранные языки (Устный)		

Продолжительность выполнения экзаменационной работы ГВЭ (письменная и устная формы)

Название учебного предмета	Продолжительность выполнения экзаменационной работы (письменная форма)	Продолжительность выполнения экзаменационной работы участниками ГВЭ - обучающимися с ОВЗ, детьми-инвалидами и инвалидами	Продолжительность подготовки ответов на вопросы экзаменационных заданий в устной форме	Продолжительность подготовки ответов на вопросы экзаменационных заданий в устной форме участниками ГВЭ - обучающимися с ОВЗ, детьми-инвалидами и инвалидами
Русский язык	3 часа 55 минут (235 минут)	5 часов 25 минут (325 минут)	1 час (60 минут)	2 часа 30 минут (150 минут)
Математика			1 час 30 минут (90 минут)	3 часа (180 минут)
Биология	3 часа (180 минут)	4 часа 30 минут (270 минут)	40 минут	2 часа 10 минут (130 минут)
Литература			1 час (60 минут)	2 часа 30 минут (150 минут)
Обществознание			40 минут	2 часа 10 минут (130 минут)

Название учебного предмета	Продолжительность выполнения экзаменационной работы (письменная форма)	Продолжительность выполнения экзаменационной работы (письменная форма) участниками ГВЭ - обучающимися с ОВЗ, детьми-инвалидами и инвалидами	Продолжительность подготовки ответов на вопросы экзаменационных заданий в устной форме	Продолжительность подготовки ответов на вопросы экзаменационных заданий в устной форме участниками ГВЭ - обучающимися с ОВЗ, детьми-инвалидами и инвалидами
Информатика	2 часа 30 минут (150 минут)	4 часа (240 минут)	45 минут	2 часа 15 минут (135 минут)
История			30 минут	2 часа (120 минут)
Физика			40 минут	2 часа 10 минут (130 минут)
Химия			30 минут	2 часа (120 минут)
География	2 часа (120 минут)	3 часа 30 минут (210 минут)	50 минут	2 часа 20 минут (140 минут)
Иностранные языки	1 час 30 минут (90 минут)	3 часа (180 минут)	30 минут	2 часа (120 минут)
Учебный предмет	Средства обучения и воспитания, разрешенные к использованию для выполнения заданий КИМ по соответствующим учебным предметам			
	Форма ГИА			
	ОГЭ	ГВЭ (письменная форма)	ГВЭ (устная форма)	
Русский язык	Орфографический словарь	Орфографический и толковый словари	Не используются	
Математика	Линейка, не содержащая справочной информации; справочные материалы, содержащие основные формулы курса математики образовательной программы основного общего образования			
Биология	Линейка, не содержащая справочной информации; непрограммируемый калькулятор	Линейка, не содержащая справочной информации	Не используются	
География	Линейка, не содержащая справочной информации; непрограммируемый калькулятор; географические атласы для 7-9 классов			Непрограммируемый калькулятор; географические атласы для 7-9 классов

Название учебного предмета	Продолжительность выполнения экзаменационной работы (письменная форма)	Продолжительность выполнения экзаменационной работы (письменная форма) участниками ГВЭ - обучающимися с ОВЗ, детьми-инвалидами и инвалидами	Продолжительность подготовки ответов на вопросы экзаменационных заданий в устной форме	Продолжительность подготовки ответов на вопросы экзаменационных заданий в устной форме участниками ГВЭ - обучающимися с ОВЗ, детьми-инвалидами и инвалидами
Иностранные языки	Технические средства, обеспечивающие воспроизведение аудиозаписей, содержащихся на электронных носителях, для выполнения заданий раздела 1 «Задания по аудированию» КИМ ОГЭ; компьютерная техника, не имеющая доступа к информационно-телекоммуникационной сети «Интернет»; аудиогарнитура для выполнения заданий, предусматривающих устные ответы		Не используются	Двухязычный словарь
Информатика	Компьютерная техника, не имеющая доступа к информационно-телекоммуникационной сети «Интернет», с установленным программным обеспечением, предоставляющим возможность работы с презентациями, редакторами электронных таблиц, текстовыми редакторами, средами программирования			
История	Не используются	Не используются	Атласы по истории России для 6-9 классов	
Литература	Орфографический словарь; полные тексты художественных произведений, а также сборники лирики	полные тексты художественных произведений, сборники лирики, толковые словари	Не используются	
Обществознание	Не используются			

Название учебного предмета	Продолжительность выполнения экзаменационной работы (письменная форма)	Продолжительность выполнения экзаменационной работы (письменная форма) участниками ГВЭ - обучающимися с ОВЗ, детьми-инвалидами и инвалидами	Продолжительность подготовки ответов на вопросы экзаменационных заданий в устной форме	Продолжительность подготовки ответов на вопросы экзаменационных заданий в устной форме участниками ГВЭ - обучающимися с ОВЗ, детьми-инвалидами и инвалидами
Физика	Линейка, не содержащая справочной информации; непрограммируемый калькулятор; лабораторное оборудование для выполнения экспериментально задания		Линейка, не содержащая справочной информации; непрограммируемый калькулятор	Непрограммируемый калькулятор; справочные материалы, содержащие основные формулы курса физики образовательной программы основного общего образования
Химия	Непрограммируемый калькулятор; комплект химических реактивов и лабораторное оборудование для проведения химических опытов, предусмотренных заданиями; Периодическая система химических элементов Д.И. Менделеева; таблица растворимости солей, кислот и оснований в воде; электрохимический ряд напряжений металлов		Непрограммируемый калькулятор; Периодическая система химических элементов Д.И. Менделеева; таблица растворимости солей, кислот и оснований в воде; электрохимический ряд напряжений	

Инструкция для участников ГИА (ОГЭ)

Первая часть инструктажа (проводится с 09.50 по местному времени):

Уважаемые участники экзамена! Сегодня вы проходите государственную итоговую аттестацию по _____ (назовите соответствующий учебный предмет).

Все задания составлены на основе школьной программы, поэтому каждый из вас может успешно сдать экзамен.

Вместе с тем напоминаем, что в целях предупреждения нарушений порядка проведения ГИА в аудиториях ППЭ ведется видеонаблюдение.

Во время проведения экзамена вам необходимо соблюдать порядок проведения ГИА.

В день проведения экзамена в ППЭ запрещается:

выполнять экзаменационную работу самостоятельно, в том числе с помощью посторонних лиц;

общаться с другими участниками ГИА во время проведения экзамена в аудитории;

иметь при себе средства связи, электронно-вычислительную технику, фото-, аудио- и видеоаппаратуру, справочные материалы, письменные заметки и иные средства хранения и передачи информации (за исключением средств обучения и воспитания, разрешенных к использованию для выполнения заданий КИМ по соответствующим учебным предметам);

иметь при себе уведомление о регистрации на экзамен (при наличии – необходимо сдать его нам);

выносить из аудиторий и (или) ППЭ черновики, экзаменационные материалы на бумажном и (или) электронных носителях;

фотографировать экзаменационные материалы, черновики;

перемещаться по ППЭ во время экзамена без сопровождения организатора;

выносить из аудиторий письменные принадлежности;

разговаривать, пересаживаться, обмениваться любыми материалами и предметами.

В случае нарушения порядка проведения ГИА вы будете удалены из ППЭ.

Напоминаем, что частью 4 статьи 19.30 Кодекса Российской Федерации об административных правонарушениях предусмотрена административная ответственность. Умышленное искажение результатов государственной итоговой аттестации, а равно нарушение установленного законодательством об образовании порядка проведения государственной итоговой аттестации, влечет наложение административного штрафа на граждан в размере от трех тысяч до пяти тысяч рублей.

В случае нарушения порядка проведения ГИА работниками ППЭ или другими участниками экзамена вы имеете право подать апелляцию о нарушении порядка. Обращаем внимание, что апелляция о нарушении порядка подается в день проведения экзамена члену ГЭК до выхода из ППЭ.

Ознакомиться с результатами ГИА вы сможете в своей школе, а также на сайте Государственной итоговой аттестации выпускников Камчатского края (<http://www.gia41.ru>).

Плановая дата ознакомления с результатами: _____ (назвать дату).

После получения результатов ГИА вы можете подать апелляцию о несогласии с выставленными баллами. Апелляция подается в течение двух рабочих дней после официального дня объявления результатов ГИА.

Апелляцию вы можете подать на сайте Государственной итоговой аттестации выпускников Камчатского края (<http://www.gia41.ru>).

Апелляция по вопросам содержания и структуры заданий по учебным предметам, а также по вопросам, связанным с оцениванием результатов выполнения заданий КИМ с кратким ответом, с нарушением участником ГИА требований порядка, с неправильным заполнением бланков и дополнительных бланков, не рассматривается.

Обращаем ваше внимание, что во время экзамена на вашем рабочем столе, помимо экзаменационных материалов, могут находиться только:

гелевая или капиллярная ручка с чернилами черного цвета;

документ, удостоверяющий личность;

лекарства (при необходимости);

продукты питания для дополнительного приема пищи (перекус), разрешены только бутилированная питьевая вода и шоколадный батончик, при условии, что упаковка указанных продуктов питания и воды, а также их потребление не будут отвлекать других участников ГИА от выполнения ими экзаменационной работы (при необходимости);

черновики, выданные в ППЭ;

средства обучения и воспитания, которые можно использовать на ГИА по отдельным учебным предметам.

Организатор обращает внимание участников экзамена на станцию для печати.

Экзаменационные материалы поступили на станцию для печати в зашифрованном виде. Печать начнется ровно в 10:00. После чего экзаменационные материалы будут выданы вам для сдачи прохождения экзамена.

Не ранее 10:00 по местному времени организатор, ответственный за печать ЭМ, вводит количество ЭМ для печати, загружает задание по аудированию и запускает процедуру расшифровки ЭМ (процедура расшифровки может быть инициализирована, если техническим специалистом и членом ГЭК ранее был загружен и активирован ключ доступа к ЭМ).

Выполняется печать ЭМ и проверка качества печати контрольного листа полного комплекта ЭМ (контрольный лист является последним в комплекте, первый – это бланк регистрации, никаких титульных листов не предусмотрено, качество печати каждого листа комплекта ЭМ не проверяется организатором): отсутствие белых и темных полос, текст хорошо читаем и четко пропечатан, защитные знаки, расположенные по всей поверхности листа, четко видны;

результат проверки сообщается организатору, ответственному за печать ЭМ, для подтверждения качества печати в станции организатора. Качественный комплект ЭМ размещается на столе для выдачи участникам экзамена, некачественный откладывается.

Далее начинается вторая часть инструктажа.

Вам выдаются напечатанные в аудитории ППЭ индивидуальные комплекты.

(Организатор раздает участникам экзамена распечатанные комплекты ЭМ в произвольном порядке).

До начала работы с бланками проверьте качество и комплектность индивидуального комплекта с экзаменационными материалами.

В индивидуальном комплекте находятся: бланк регистрации (в случае их использования), бланки для записи ответов, КИМ.

Внимательно просмотрите текст КИМ, проверьте наличие полиграфических дефектов, количество страниц КИМ.

В случае если вы обнаружили несовпадения, обратитесь к нам.

Сделать паузу для проверки участниками комплектации ИК.

В случае обнаружения брака или некомплектности индивидуального комплекта ЭМ – выдать участнику ГИА новый индивидуальный комплект ЭМ.

Приступаем к заполнению бланков.

Записывайте буквы и цифры в соответствии с образцом на бланке. Каждая цифра, символ записывается в отдельную клетку, начиная с первой клетки.

Заполните регистрационные поля в соответствии с информацией на доске (информационном стенде) гелевой или капиллярной ручкой с чернилами черного цвета. При отсутствии такой ручки обратитесь к нам, так как бланки, заполненные иной ручкой, не обрабатываются и не проверяются.

Обратите внимание участников на доску.

Заполните поля: «Дата проведения экзамена», «Код региона», Код образовательной организации», «Номер и буква класса» (при наличии), «Код пункта проведения ГИА», «Номер аудитории». При заполнении поля «Код образовательной организации» обратитесь к нам, поле «Класс» заполняйте самостоятельно.

Заполните сведения о себе: фамилия, имя, отчество (при наличии), данные документа, удостоверяющего личность.

Сделать паузу для заполнения участниками регистрационных полей бланков.

Поставьте вашу подпись строго внутри окошка «Подпись участника ГИА».

В случае если участник экзамена отказывается ставить личную подпись в поле «Подпись участника ГИА», организатор в аудитории ставит свою подпись в поле участника экзамена.

В случае если участник ГИА с ОВЗ, участник ГИА-ребенок – инвалид и инвалид не в состоянии по состоянию здоровья поставить свою подпись, подпись ставится ассистентом указанного участника ГИА либо ответственным организатором в аудитории.

Проверить у каждого участника ГИА правильность заполнения им регистрационных полей бланков и соответствие данных участника ГИА (ФИО, серии и номера документа, удостоверяющего личность) в бланке и документе, удостоверяющем личность.

Напоминаем основные правила по заполнению бланков ответов.

При выполнении заданий внимательно читайте инструкции к заданиям, указанные у вас в КИМ. Записывайте ответы, начиная с первой клетки, в соответствии с этими инструкциями.

При выполнении заданий с кратким ответом ответ необходимо записывать справа от номера задания, начиная с первой позиции. Каждый символ записывается в отдельную ячейку.

Не разрешается использовать при записи ответа никаких иных символов, кроме символов, указанных в КИМ.

Вы можете заменить ошибочный ответ.

Для этого в поле «Замена ошибочных ответов» следует внести номер задания, ответ на который следует исправить, а в строку записать новое значение верного ответа на указанное задание.

Обращаем ваше внимание, что на бланках запрещается делать какие-либо записи и пометки, не относящиеся к ответам на задания. Вы можете делать пометки в листах бумаги для черновиков и КИМ. Также обращаем ваше внимание на то, что ответы, записанные в листах бумаги для черновиков и КИМ, не проверяются.

В случае нехватки места в бланке для записи ответов обратитесь к нам для получения дополнительного бланка для записи ответов.

По всем вопросам, связанным с проведением экзамена (за исключением вопросов по содержанию КИМ), вы можете обращаться к нам.

В случае необходимости выхода из аудитории оставьте ваши письменные принадлежности, экзаменационные материалы и листы бумаги для черновиков на своем рабочем столе. Организатор проверит комплектность оставленных вами экзаменационных материалов, после чего вы сможете выйти из аудитории. На территории пункта вас будет сопровождать организатор.

В случае плохого самочувствия незамедлительно обращайтесь к нам. В ППЭ присутствует медицинский работник. Напоминаем, что по состоянию здоровья вы можете досрочно завершить экзамен и прийти на передачу.

Не забывайте переносить ответы из листов бумаги для черновиков и КИМ в бланки гелевой или капиллярной ручкой с чернилами черного цвета.

Инструктаж закончен. Перед началом выполнения экзаменационной работы, пожалуйста, успокойтесь, сосредоточьтесь, внимательно прочитайте инструкцию к заданиям КИМ и сами задания.

Начало выполнения экзаменационной работы: *(объявить время начала)*

Окончание выполнения экзаменационной работы: *(указать время)*

Запишите на доске время начала и окончания выполнения экзаменационной работы.

Время, отведенное на настройку необходимых технических средств, используемых при проведении экзаменов, инструктаж участников ГИА, печать ЭМ, выдачу участникам ГИА ЭМ, черновики (за исключением дополнительных бланков и черновики, выдаваемых во время проведения экзамена), заполнение участниками ГИА регистрационных полей бланков, а также перенос ассистентом ответов участников ГИА с ОБЗ, участников ГИА – детей - инвалидов и инвалидов в бланки, в общее время выполнения экзаменационной работы не включается.

Вы можете приступить к выполнению заданий. Желаем удачи!

За 30 минут до окончания выполнения экзаменационной работы необходимо объявить:

До окончания выполнения экзаменационной работы осталось 30 минут.

Не забывайте переносить ответы из КИМ и черновики в бланки гелевой или капиллярной ручкой с чернилами черного цвета.

За 5 минут до окончания выполнения экзаменационной работы необходимо объявить:

До окончания выполнения экзаменационной работы осталось 5 минут.

Проверьте, все ли ответы вы перенесли из КИМ и черновики в бланки.

По окончании выполнения экзаменационной работы объявить:

Выполнение экзаменационной работы окончено. Положите экзаменационные материалы на край стола. Мы пройдем и соберем ваши экзаменационные материалы.

Организаторы осуществляют сбор экзаменационных материалов с рабочих мест участников ГИА в организованном порядке.

Инструкция для участников ГИА (ГВЭ)

Первая часть инструктажа (начало проведения с 9:50 по местному времени):

Уважаемые участники экзамена! Сегодня Вы сдаете экзамен по _____ (назовите соответствующий учебный предмет) в форме государственного выпускного экзамена (ГВЭ).

ГВЭ – лишь одно из жизненных испытаний, которое вам предстоит пройти. Будьте уверены: каждому, кто учился в школе, по силам сдать ГВЭ. Все задания составлены на основе школьной программы. Поэтому каждый из вас может успешно сдать экзамен.

Вместе с тем напоминаем, что в целях предупреждения нарушений порядка проведения ГИА в аудиториях ППЭ ведется видеонаблюдение.

Во время проведения экзамена вам необходимо соблюдать порядок проведения ГИА.

В день проведения экзамена (в период с момента входа в ППЭ и до окончания экзамена) запрещается:

выполнять экзаменационную работу самостоятельно, в том числе с помощью посторонних лиц;

иметь при себе средства связи, электронно-вычислительную технику, фото-, аудио- и видеоаппаратуру, справочные материалы, письменные заметки и иные средства хранения и передачи информации (за исключением средств обучения и воспитания, разрешенных к использованию для выполнения заданий КИМ по соответствующим учебным предметам);

иметь при себе уведомление о регистрации на экзамен (при наличии – необходимо сдать его нам);

выносить из аудиторий и (или) ППЭ черновики, экзаменационные материалы на бумажном и (или) электронном носителях;

фотографировать экзаменационные материалы и (или) черновики;

перемещаться по ППЭ во время экзамена без сопровождения организатора;

выносить из аудиторий письменные принадлежности;

в аудитории во время проведения экзамена запрещается общаться с другими участниками экзамена, пересаживаться, обмениваться любыми материалами и предметами.

В случае нарушения порядка проведения ГИА Вы будете удалены с экзамена.

Напоминаем, что частью 4 статьи 19.30 Кодекса Российской Федерации об административных правонарушениях предусмотрена административная ответственность. Умышленное искажение результатов государственной итоговой аттестации, а равно нарушение установленного законодательством об образовании порядка проведения государственной итоговой аттестации, влечет наложение административного штрафа на граждан в размере от трех тысяч до пяти тысяч рублей.

В случае нарушения порядка проведения ГИА работниками ППЭ или другими участниками экзамена Вы имеете право подать апелляцию о

нарушении порядка проведения ГИА. Обращаем внимание, что апелляция о нарушении порядка проведения ГИА подается в день проведения экзамена члену ГЭК до выхода из ППЭ.

Ознакомьтесь с результатами ГВЭ Вы сможете в своей школе.

Плановая дата ознакомления с результатами: _____ (назвать дату).

После получения результатов ГВЭ Вы можете подать апелляцию о несогласии с выставленными баллами. Апелляция подается в течение двух рабочих дней после официального дня объявления результатов ГВЭ.

Апелляцию Вы можете подать в своей школе.

Апелляция по вопросам содержания и структуры заданий по учебным предметам, а также по вопросам, связанным с нарушением участником ГВЭ требований порядка и неправильным оформлением экзаменационной работы, не рассматривается.

Обращаем ваше внимание, что во время экзамена на вашем рабочем столе, помимо экзаменационных материалов, могут находиться только:

гелевая, капиллярная ручка с чернилами черного цвета; документ, удостоверяющий личность;

лекарства (при необходимости);

продукты питания для дополнительного приема пищи (шоколад), бутилированная питьевая вода при условии, что упаковка указанных продуктов питания и воды, а также их потребление не будут отвлекать других участников ГИА от выполнения ими экзаменационной работы (при необходимости);

черновики, выданные в ППЭ;

средства обучения и воспитания, которые можно использовать на ГИА по отдельным учебным предметам.

Вторая часть инструктажа (начало проведения – не ранее 10:00 по местному времени).

Организатор раздает участникам в произвольном порядке КИМ и комплекты бланков (бланк регистрации и бланк ответов, связанные между собой единым кодом работы).

Проверьте целостность комплекта бланков. Комплект бланков включает в себя:

бланк регистрации,

бланк ответов.

Проверьте совпадение кода работы на бланке регистрации и бланке ответов. В случае если вы обнаружили несовпадения, обратитесь к нам.

Сделайте паузу для проверки участниками комплекта бланков.

Необходимо попросить участников ГВЭ проверить выданные им КИМ на наличие типографских дефектов, наличие/отсутствие страниц. При обнаружении несовпадений кода работы, наличия лишних (нехватки) бланков, типографских дефектов следует заменить полностью и комплект бланков и КИМ на новые.

Приступаем к заполнению бланка регистрации.

Записывайте буквы и цифры в соответствии с образцом на бланке

регистрации.

Каждая цифра, символ записывается в отдельную клетку, начиная с первой клетки.

Заполните регистрационные поля в соответствии с информацией на доске (информационном стенде) гелевой, капиллярной ручкой с чернилами черного цвета. При отсутствии такой ручки обратитесь к нам, так как бланки, заполненные иной ручкой, не обрабатываются и не проверяются.

Обратите внимание участников на доску.

Заполните в соответствии с информацией на доске (информационном стенде) следующие поля: «Код региона» (*пауза*), «Код образовательной организации» (*пауза*), «Код ППЭ», «Номер аудитории» (*пауза*), «Дата проведения ГВЭ» (*пауза*), «Код предмета» (*пауза*), «Название предмета» (*пауза*). Поля «Номер и буква класса» и «Номер варианта» заполните самостоятельно (*пауза*). Поле «Код работы» заполнено автоматически. Поля «Резерв-1», «Резерв-2», «Резерв-3» не заполняются.

Заполните самостоятельно сведения о себе: фамилия, имя, отчество, данные документа, удостоверяющего личность.

Сделать паузу для заполнения участниками бланков регистрации.

Поставьте вашу подпись строго внутри окошка «подпись участника ГВЭ», расположенного в нижней части бланка регистрации.

В случае если участник ГВЭ отказывается ставить личную подпись в поле «Подпись участника ГВЭ», организатор в аудитории ставит свою подпись в поле участника ГВЭ.

В случае если участник ГВЭ с ОВЗ, участник ГВЭ-ребенок – инвалид и инвалид не в состоянии по состоянию здоровья поставить свою подпись, подпись ставится ассистентом указанного участника ГВЭ либо ответственным организатором в аудитории.

Приступаем к заполнению регистрационных полей бланка ответов.

Регистрационные поля в бланке ответов заполняются в соответствии с информацией на доске.

Служебное поле «Резерв-4» не заполняйте. *Сделать паузу для заполнения участниками бланков.*

Организаторы проверяют правильность заполнения регистрационных полей на всех бланках у каждого участника ГВЭ и соответствие данных участника ГВЭ в документе, удостоверяющем личность, и в бланке регистрации.

В случае если участник ГВЭ с ОВЗ, участник ГВЭ – ребенок-инвалид и инвалид по состоянию здоровья не может поставить личную подпись в бланке регистрации, ассистент указанного участника ГВЭ или ответственный организатор в аудитории ставит в бланке регистрации свою подпись.

Напоминаем основные правила по заполнению бланка ответов.

Обращаем ваше внимание, что на бланке ответов запрещается делать какие-либо записи и пометки, не относящиеся к ответам на задания, в том числе содержащие информацию о личности участника ГВЭ. Также обращаем ваше внимание на то, что ответы, записанные в черновиках и КИМ, не проверяются.

В случае нехватки места в бланке ответов Вы можете обратиться к нам за дополнительным бланком ответов.

По всем вопросам, связанным с проведением экзамена (за исключением вопросов по содержанию КИМ), Вы можете обращаться к нам.

В случае необходимости выхода из аудитории оставьте ваши письменные принадлежности, экзаменационные материалы и черновики на своем рабочем столе. Организатор проверит комплектность оставленных вами экзаменационных материалов, после чего Вы сможете выйти из аудитории. На территории ППЭ вас будет сопровождать организатор.

В случае плохого самочувствия незамедлительно обращайтесь к нам. В ППЭ присутствует медицинский работник. Напоминаем, что по состоянию здоровья Вы можете досрочно завершить экзамен и прийти на пересдачу.

Инструктаж закончен. Перед началом выполнения экзаменационной работы, пожалуйста, успокойтесь, сосредоточьтесь.

Начало выполнения экзаменационной работы: (объявить время начала)

Окончание выполнения экзаменационной работы: (указать время)

Запишите на доске время начала и окончания выполнения экзаменационной работы.

Время, отведенное на инструктаж и заполнение регистрационных полей бланков, в общее время выполнения экзаменационной работы не включается.

Не забывайте переносить ответы из черновики и КИМ в бланки ответов черной гелевой или капиллярной ручкой.

Вы можете приступать к выполнению заданий. Желаем удачи!

За 30 минут до окончания выполнения экзаменационной работы необходимо объявить:

До окончания выполнения экзаменационной работы осталось 30 минут.

Не забывайте переносить ответы из КИМ и черновики в бланки ответов черной гелевой или капиллярной ручкой.

За 5 минут до окончания выполнения экзаменационной работы необходимо объявить:

До окончания выполнения экзаменационной работы осталось 5 минут.

Проверьте, все ли ответы вы перенесли из КИМ и черновики в бланки ответов.

По окончании выполнения экзаменационной работы объявить:

Выполнение экзаменационной работы окончено. Сложите бланки ГВЭ в следующем порядке: бланк регистрации, бланк ответов, дополнительные бланки ответов (если использовали) по порядку. Положите комплект бланков, КИМ и черновики на край стола. Мы пройдем и соберем Ваши экзаменационные материалы.

Организаторы осуществляют сбор экзаменационных материалов с рабочих мест участников ГВЭ в организованном порядке.

5. Инструкция для организатора вне аудитории⁹³

Требования к организаторам, предъявляемые Порядком:

- а) прошли соответствующую подготовку;
- б) не являются специалистами по учебному предмету при проведении ГИА в ППЭ по данному учебному предмету;
- в) не являются близкими родственниками⁹⁴, а также супругами, усыновителями участников ГИА, сдающих экзамен в данном ППЭ;
- г) не являются педагогическими работниками, являющимися учителями участников ГИА, сдающих экзамен в данном ППЭ⁹⁵.

Организатор информируется под подпись о сроках, местах и порядке проведения ГИА, в том числе о ведении в ППЭ и аудиториях видеозаписи, об основаниях для удаления из ППЭ, о применении мер дисциплинарного и административного воздействия в отношении работников ППЭ, нарушивших Порядок.

Подготовка к проведению ГИА.

Организатор вне аудитории заблаговременно проходит инструктаж по порядку и процедуре проведения ГИА и ознакомляется:

- а) с нормативными правовыми документами, регламентирующими проведение ГИА;
- б) инструкцией, определяющей порядок работы организаторов вне аудитории.

Организатору вне аудитории следует помнить, что экзамен проводится в спокойной и доброжелательной обстановке.

В день проведения экзамена в ППЭ организатору вне аудитории запрещается:

- а) иметь при себе средства связи, электронно-вычислительную технику, фото-, видеоаппаратуру, справочные материалы, письменные заметки и иные средства хранения и передачи информации, в том числе иметь при себе художественную литературу и т.д.;
- б) оказывать содействие участникам ГИА, в том числе передавать им средства связи, электронно-вычислительную технику, фото-, аудио- и видеоаппаратуру, справочные материалы, письменные заметки и иные средства хранения и передачи информации (за исключением средств обучения и воспитания, разрешенных к использованию для выполнения заданий КИМ по соответствующим учебным предметам);

⁹³ Данная инструкция применима к проведению ГВЭ при условии внесения корректив с учетом особенностей организации и проведения.

⁹⁴ Статья 14 Семейного кодекса Российской Федерации.

⁹⁵ За исключением ППЭ, организованных в ТОМ, а также в учреждениях уголовно-исполнительной системы.

в) выносить из аудитории и ППЭ черновики, ЭМ на бумажном и (или) электронном носителях⁹⁶, фотографировать ЭМ, черновики;

г) покидать ППЭ в день проведения экзамена⁹⁷ (до окончания процедур, предусмотренных Порядком).

В день проведения ГИА организатор вне аудитории:

1) прибывает в ППЭ не позднее 8.00 часов по местному времени;

2) оставляет личные вещи в месте хранения личных вещей лиц, расположенном до входа в ППЭ.

Организатор вне аудитории, назначенный руководителем ППЭ на проведение регистрации:

получает у руководителя ППЭ список работников ППЭ и общественных наблюдателей;

не позднее 08.00 по местному времени на входе в ППЭ совместно с сотрудниками, осуществляющими охрану правопорядка, проверяет наличие следующих документов у следующих лиц, а также устанавливает соответствие их личности представленным документам:

Лица, имеющие право присутствовать в ППЭ	Документы, на основании которых лица имеют право присутствовать в ППЭ
Должностные лица Рособрнадзора, а также иные лица, определенные Рособрнадзором	1) Документ, удостоверяющий личность. 2) Документ, подтверждающий полномочия.
Должностные лица Министерства	
Сотрудники, осуществляющие охрану правопорядка	
Сотрудники органов внутренних дел (полиции)	
Медицинские работники	
Аккредитованные представители СМИ	
Общественные наблюдатели	1) Документ, удостоверяющий личность. 2) Документ, подтверждающий полномочия. 3) Наличие в списках распределения в данный ППЭ.
Руководитель ППЭ	1) Документ, удостоверяющий личность. 2) Наличие в списках распределения в данный ППЭ.
Организаторы	
Члены ГЭК	
Технические специалисты	
Специалисты по проведению инструктажа и обеспечению лабораторных работ	
Экзаменаторы-собеседники	
Ассистенты	

⁹⁶ За исключением передачи запечатанных пакетов с черновиками и ЭМ руководителю ППЭ в Штабе ППЭ по окончании экзамена в аудиторию.

⁹⁷ Организаторы вне аудитории, покинувшие ППЭ в день проведения экзамена, повторно в ППЭ в указанный день не допускаются.

3) другие организаторы вне аудитории, не назначенные руководителем ППЭ на регистрацию, регистрируются у ответственного за регистрацию лица;

4) проходят инструктаж у руководителя ППЭ по процедуре проведения ГИА, который начинается не ранее 08.15 по местному времени;

5) **получают у руководителя ППЭ:**

информацию о назначении организаторов вне аудитории и распределении на места работы в ППЭ;

списки распределения участников ГИА по аудиториям для размещения на информационном стенде при входе в ППЭ;

6) проходят на свое место работы и приступают к выполнению своих обязанностей.

Перед началом проведения ГИА:

Обеспечивает организацию входа участников ГИА в ППЭ:

До входа в ППЭ:

1) предупреждает участников ГИА о запрете иметь при себе в ППЭ средства связи, фото-, аудио- и видеоаппаратуру, электронно-вычислительную технику, справочные материалы, письменные заметки и иные средства хранения и передачи информации (за исключением средств обучения и воспитания, разрешенных к использованию для выполнения заданий КИМ по соответствующим учебным предметам);

2) указывает участникам ГИА на необходимость оставить личные вещи (средства связи, иные запрещенные средства и материалы и др.) в специально выделенном до входа в ППЭ помещении (месте) для хранения личных вещей.

При входе в ППЭ:

1) совместно с сотрудниками, осуществляющими охрану правопорядка, проверяет документы, удостоверяющие личность участников ГИА, и наличие их в списках распределения в данный ППЭ.

а) в случае отсутствия у обучающегося документа, удостоверяющего личность, – он допускается в ППЭ после письменного подтверждения его личности сопровождающим, при этом необходимо пригласить члена ГЭК, который присутствует при подтверждении его личности сопровождающим.

б) при отсутствии участника ГИА в списках распределения в данный ППЭ – в ППЭ он не допускается, в этом случае необходимо пригласить члена ГЭК для фиксирования данного факта для дальнейшего принятия решения.

2) совместно с сотрудниками, осуществляющими охрану правопорядка, с помощью стационарных и (или) переносных металлоискателей проверяет у участников ГИА наличие запрещенных средств: средства связи, фото-, аудио- и видеоаппаратура, электронно-вычислительная техника, справочные материалы, письменные заметки и иные средства хранения и передачи информации (за исключением средств обучения и воспитания, разрешенных к использованию для выполнения заданий КИМ по соответствующим учебным предметам).

При предъявлении участником экзамена документа о наличии соответствующих медицинских противопоказаний участник ГИА освобождается от прохода через стационарный и (или) переносной металлоискатель.

ВНИМАНИЕ: не допускается досмотр участников экзаменов.

ВАЖНО! Организаторы вне аудитории и сотрудники, осуществляющие охрану правопорядка, **не прикасаются** к участникам ГИА и их вещам, а предлагают добровольно сдать предмет, вызывающий сигнал металлоискателя, в помещение (место) для хранения личных вещей участников ГИА или сопровождающему.

3) При проходе участника ГИА через рамку и срабатывании металлоискателя:

а) озвучить участнику ГИА зону срабатывания, указанную на металлоискателе;

б) в целях исключения задержки прохода других участников ГИА в ППЭ – отводит участника ГИА в сторону от общего потока входящих в ППЭ;

в) разъясняет участнику ГИА:

«В соответствии с пунктом 63 Порядка в день проведения экзамена в ППЭ участнику ГИА запрещается иметь при себе средства связи, электронно-вычислительную технику, фото-, аудио- и видеоаппаратуру, справочные материалы, письменные заметки и иные средства хранения и передачи информации.

При обнаружении указанных запрещенных предметов после входа в ППЭ, а также во время проведения экзамена Вы будете удалены с экзамена без права передачи экзамена в резервные сроки»;

г) ручным металлоискателем указывает точно в какой зоне сохраняется сигнал металлоискателя;

д) просит участника ГИА пройти в помещение (место) для хранения личных вещей и оставить запрещенный предмет в месте для хранения личных вещей или передать его сопровождающему.

4) Если участник ГИА отказывается сдать запрещенный предмет - пригласить члена ГЭК для составления акта о недопуске участника ГИА в ППЭ⁹⁸.

Во время проведения ГИА:

1) находится на этажах ППЭ и помогает участникам ГИА ориентироваться в помещениях ППЭ, указывает местонахождение нужной аудитории, туалетных комнат, медицинского кабинета и др.;

⁹⁸ Указанный акт подписывают член ГЭК и участник ГИА, отказавшийся от сдачи запрещенного средства. Акт составляется в двух экземплярах в свободной форме. Первый экземпляр член ГЭК оставляет у себя для передачи председателю ГЭК (сканируется и отправляется председателю по адресу электронной почты 41_monkk@kamgov.ru), второй передает участнику ГИА. Повторно к участию в ГИА по данному учебному предмету в резервные сроки указанный участник ГИА может быть допущен только по решению председателя ГЭК.

2) осуществляет контроль за перемещением по ППЭ лиц, имеющих право присутствовать в ППЭ в день проведения экзамена;

3) следит за соблюдением тишины и порядка в ППЭ;

4) сопровождает участников ГИА при выходе из аудитории во время экзамена;

5) следит за соблюдением порядка проведения ГИА в ППЭ и не допускает нарушений Порядка, в том числе в коридорах, туалетных комнатах, медицинском кабинете и т.д.:

а) участникам ГИА запрещается:

выполнять экзаменационную работу самостоятельно, в том числе с помощью посторонних лиц;

иметь при себе средства связи, фото-, аудио- и видеоаппаратуру, электронно-вычислительную технику, справочные материалы, письменные заметки и иные средства хранения и передачи информации (за исключением средств обучения и воспитания, разрешенных к использованию для выполнения заданий КИМ по соответствующим учебным предметам);

выносить из аудиторий и ППЭ черновики, ЭМ на бумажном и (или) электронном носителях;

фотографировать ЭМ, черновики;

покидать ППЭ в день проведения экзамена – участники ГИА, покинувшие ППЭ в день проведения экзамена, повторно в ППЭ в указанный день не допускаются;

б) организаторам, ассистентам, медицинским работникам, специалистам по проведению инструктажа и обеспечению лабораторных работ, экзаменаторам-собеседникам запрещается:

иметь при себе средства связи, электронно-вычислительную технику, фото-, аудио- и видеоаппаратуру, справочные материалы, письменные заметки и иные средства хранения и передачи информации;

оказывать содействие участникам ГИА, в том числе передавать им средства связи, электронно-вычислительную технику, фото-, аудио- и видеоаппаратуру, справочные материалы, письменные заметки и иные средства хранения и передачи информации (за исключением средств обучения и воспитания, разрешенных к использованию для выполнения заданий КИМ по соответствующим учебным предметам);

выносить из аудиторий и ППЭ черновики, ЭМ на бумажном и (или) электронном носителях (за исключением передачи организаторами в аудитории запечатанных пакетов с черновиками и ЭМ руководителю ППЭ в Штабе ППЭ по окончании экзамена в аудиторию);

фотографировать ЭМ, черновики;

покидать ППЭ в день проведения экзамена (до окончания процедур, предусмотренных Порядком) – лица, покинувшие ППЭ в день проведения экзамена, повторно в ППЭ в указанный день не допускаются;

в) руководителю организации, в помещениях которой организован ППЭ, или уполномоченному им лицу, руководителю ППЭ, членам ГЭК, техническим специалистам, сотрудникам, осуществляющим охрану

правопорядка, и (или) сотрудникам органов внутренних дел (полиции), аккредитованным представителям СМИ и общественным наблюдателям, должностным лицам Министерства, запрещается:

пользоваться средствами связи, электронно-вычислительной техникой, фото-, аудио- и видеоаппаратурой, справочными материалами, письменными заметками и иными средствами хранения и передачи информации вне Штаба ППЭ (допускается только в Штабе ППЭ и только в связи со служебной необходимостью);

оказывать содействие участникам ГИА, в том числе передавать им средства связи, электронно-вычислительную технику, фото-, аудио- и видеоаппаратуру, справочные материалы, письменные заметки и иные средства хранения и передачи информации (за исключением средств обучения и воспитания, разрешенных к использованию для выполнения заданий КИМ по соответствующим учебным предметам);

выносить из аудиторий и ППЭ черновики, ЭМ на бумажном и (или) электронном носителях (за исключением направления членом ГЭК запечатанных пакетов с ЭМ, электронными носителями с файлами, содержащими ответы участников ГИА на задания КИМ, из ППЭ в РЦОИ);

фотографировать ЭМ, черновики;

руководителю организации, в помещениях которой организован ППЭ, или уполномоченному им лицу, руководителю ППЭ, членам ГЭК, техническим специалистам, сотрудникам, осуществляющим охрану правопорядка, и (или) сотрудникам органов внутренних дел (полиции), общественным наблюдателям – запрещается покидать ППЭ в день проведения экзамена (до окончания процедур, предусмотренных Порядком) (указанные лица, покинувшие ППЭ в день проведения экзамена, повторно в ППЭ в указанный день не допускаются);

6) **в случае выявления нарушений Порядка** – незамедлительно информирует члена ГЭК или руководителя ППЭ;

7) **в случае необходимости организатору в аудитории временно покинуть аудиторию** – временно заменяет организатора в аудитории;

8) **в случае ухудшения состояния здоровья участника ГИА или по другим объективным причинам:** сопровождает участника ГИА до медицинского кабинета и пригласить члена ГЭК в медицинский кабинет;

9) выполняет все указания руководителя ППЭ и членов ГЭК.

Завершение ГИА в ППЭ

10) контролирует организованный выход из ППЭ участников ГИА, завершивших экзамен;

11) покидает ППЭ после завершения экзамена по разрешению руководителя ППЭ.

6. Инструкция

для медицинского работника, привлекаемого в дни проведения ГИА

В день проведения экзамена в ППЭ медицинскому работнику **запрещается:**

- а) иметь при себе средства связи, электронно-вычислительную технику, фото-, видеоаппаратуру, справочные материалы, письменные заметки и иные средства хранения и передачи информации, в том числе иметь при себе художественную литературу и т.д.;
- б) оказывать содействие участникам ГИА, в том числе передавать им средства связи, электронно-вычислительную технику, фото-, аудио- и видеоаппаратуру, справочные материалы, письменные заметки и иные средства хранения и передачи информации (за исключением средств обучения и воспитания, разрешенных к использованию для выполнения заданий КИМ по соответствующим учебным предметам);
- в) выносить из аудитории и ППЭ черновики, ЭМ на бумажном и (или) электронном носителях, фотографировать ЭМ, черновики;
- г) покидать ППЭ в день проведения экзамена (до окончания процедур, предусмотренных Порядком).

В день проведения ГИА медицинский работник должен:

- 1) прибывает в ППЭ не позднее **08.30 по местному времени;**
- 2) оставляет личные вещи в месте для хранения личных вещей, которое расположено до входа в ППЭ;
- 3) регистрируется у ответственного за регистрацию лица;
- 4) получает от руководителя ППЭ настоящую инструкцию, определяющую порядок работы во время проведения ГИА в ППЭ, и ознакомляется с ней, а также получает журнал учета участников ГИА, обратившихся к медицинскому работнику (далее – Журнал) (Приложение 1);
- 5) проходит в отведенное для него помещение в ППЭ и приступает к выполнению своих обязанностей.

Учет участников ГИА, обратившихся в медицинский пункт, и составление акта о досрочном завершении экзамена по объективным причинам.

Медицинский работник ведет Журнал. Все поля Журнала обязательны к заполнению.

Участник ГИА, получивший необходимую медицинскую помощь, вправе отказаться от составления акта о досрочном завершении экзамена по объективным причинам и вернуться в аудиторию для продолжения выполнения экзаменационной работы. Медицинскому работнику необходимо поставить «X» в соответствующем поле Журнала.

В случае если участник ГИА желает досрочно завершить экзамен, медицинский работник совместно с членом ГЭК составляет акт о досрочном завершении экзамена по объективным причинам, который также подписывается

членом ГЭК. Медицинскому работнику необходимо поставить «X» в соответствующем поле Журнала.

7. Инструкция для специалистов по проведению инструктажа и обеспечению лабораторных работ, зачитываемая перед началом лабораторной работы по физике и химии

На экзамене в каждой аудитории присутствует специалист по проведению инструктажа и обеспечению лабораторных работ, который проводит перед экзаменом инструктаж по технике безопасности и следит за соблюдением правил безопасного труда во время работы обучающихся с лабораторным оборудованием.

7.1. Инструкция по правилам безопасности труда при проведении экзамена по физике

Уважаемые участники экзамена!

Будьте внимательны и дисциплинированы, точно выполняйте указания организатора в аудитории.

Не приступайте к выполнению работы без разрешения организатора в аудитории.

Размещайте приборы, материалы, оборудование на своем рабочем месте таким образом, чтобы исключить их падение или опрокидывание.

Перед выполнением работы внимательно изучите ее содержание и порядок выполнения.

При проведении опытов не допускайте предельных нагрузок измерительных приборов.

При сборке экспериментальных установок используйте провода (с наконечниками и предохранительными чехлами) с прочной изоляцией без видимых повреждений. Запрещается пользоваться проводником с изношенной изоляцией.

При сборке электрической цепи избегайте пересечения проводов.

Источник тока в электрической цепи подключайте в последнюю очередь. Собранную цепь включайте только после проверки и с разрешения организатора.

Не производите пересоединения в цепях до отключения источника электропитания.

Пользуйтесь инструментами с изолирующими ручками.

По окончании работы отключите источник электропитания, после чего разберите электрическую цепь.

Не уходите с рабочего места без разрешения организатора в аудитории.

Обнаружив неисправность в электрических устройствах, находящихся под напряжением, немедленно отключите источник электропитания и сообщите об этом организатору в аудитории.

Инструктаж закончен. Сейчас к вам подойдет специалист по проведению инструктажа и обеспечению лабораторных работ и даст расписаться в журнале проведения инструктажа по технике безопасности при обращении с лабораторным оборудованием и реактивами (см. приложение 3).

7.2. Инструкция по технике безопасности при обращении с лабораторным оборудованием и реактивами при выполнении химического эксперимента для участников ОГЭ по химии

Уважаемые участники экзамена!

Во время работы необходимо соблюдать чистоту, тишину и порядок.

Категорически запрещается в лаборатории принимать пищу, пить воду и пробовать вещества на вкус.

Нельзя приступать к работе, пока не пройден инструктаж по технике безопасности.

При проведении работы можно пользоваться только теми склянками, банками и т.п., на которых имеются четкие надписи на этикетках.

Склянки с веществами или растворами необходимо брать одной рукой за горлышко, а другой – поддерживать снизу за дно.

При переливании реактивов не наклоняйтесь над сосудами во избежание попадания капель жидкостей на кожу, глаза или одежду.

Для переноса жидкости из одной емкости в другую рекомендуется использовать склянки с пипеткой.

Сосуды с реактивами после использования необходимо закрывать пробками и ставить на соответствующие места.

Смешивая растворы, необходимо стремиться, чтобы общий объем смеси не превышал 1/2 объема пробирки (не более 3-4 мл).

Запрещается брать твердые вещества руками: используйте для этого шпатель/ложечку для отбора сухих веществ.

Для определения запаха вещества следует осторожно, не наклоняясь над сосудом и не вдыхая глубоко, лёгким движением руки направлять на себя выделяющийся газ (пары или вещества).

Перемешивая содержимое пробирки, запрещается закрывать ее отверстие пальцем руки: используйте для этого пробку или перемешайте, слегка постукивая пальцем по нижней части пробки.

В случае разлива жидкости или рассыпания твердого вещества сообщите об этом организатору в аудитории.

В случае ухудшения самочувствия сообщите об этом организатору в аудитории.

Инструктаж закончен. Сейчас к вам подойдет специалист по проведению инструктажа и обеспечению лабораторных работ и даст расписаться в журнале

проведения инструктажа по технике безопасности при обращении с лабораторным оборудованием и реактивами (см. приложение 3).

8. Бланки ответов участников ГИА

8.1. Общая часть

Участники основного государственного экзамена (далее - ОГЭ) выполняют экзаменационные работы на бланках ответов, включающих в себя:

- бланк ответов №1;
- бланк ответов №2 лист 1;
- бланк ответов №2 лист 2;
- дополнительный бланк ответов №2;
- бланк устного экзамена;

Бланки ответов участников ГИА односторонние.

!Оборотная сторона бланка ответов № 2 и дополнительного бланка ответов № 2 не заполняется!

В бланке ответов №1 предусмотрено три части - верхняя, средняя и нижняя.

В верхней части бланка ответов №1 размещен образец написания цифр, букв и символов, а также регистрационная часть, где заполняются следующие поля:

- «Код региона»;
- «Код образовательной организации»;
- «Номер и буква класса»;
- «Код пункта проведения экзамена»;
- «Номер аудитории»;
- «Код предмета»;
- «Название предмета»;
- «Дата проведения экзамена»;
- «Сведения об участнике государственной итоговой аттестации»,

включающие в себя поля:

- «Фамилия»;
- «Имя»;
- «Отчество (при наличии)»;
- «Серия и номер документа, удостоверяющего личность»;
- «Подпись участника экзамена».

В верхней части бланка ответов № 1 размещен образец написания цифр, букв и символов.

В средней части бланка ответов № 1 расположены поля записи результатов выполнения заданий с кратким ответом.

В нижней части бланка ответов № 1 предусмотрены поля:

- «Замена ошибочных ответов»;
- «Количество заполненных полей»;
- «Удален с экзамена в связи с нарушением порядка проведения ГИА»;
- «Не завершил экзамен по уважительной причине»;
- «Подпись ответственного организатора».

В бланке ответов № 1 в полях для записи результатов выполнения заданий с кратким ответом номера заданий, отсутствующих в КИМ по конкретному предмету, помечены фразой «Не заполняется».

В бланке ответов № 1 по химии предусмотрены поля для оценивания лабораторной работы двумя экспертами.

В бланках ответов № 2 и дополнительном бланке ответов № 2 две части – верхняя и нижняя.

В верхней части бланков ответов № 2 дополнительном бланке ответов № 2 расположены следующие поля:

«Код региона»;

«Код предмета»;

«Название предмета».

Также в этой части есть поле для записи цифрового значения кода дополнительного бланков ответов № 2 и (или) следующего дополнительного бланка ответов № 2 который будет использован участником экзамена.

В нижней части бланков ответов № 2 расположено поле для ответов и рекомендации для участников экзамена в случае недостатка места для записи ответов.

В бланке устного экзамена предусмотрено три части – верхняя, средняя и нижняя.

В верхней части бланка устного экзамена расположены следующие поля:

«Код региона»;

«Код образовательной организации»;

«Номер и буква класса»;

«Код пункта проведения экзамена»;

«Номер аудитории»;

«Код предмета»;

«Название предмета»;

«Дата проведения экзамена».

Также в верхней части бланка устного экзамена размещен образец написания цифр, букв и символов.

В средней части бланка устного экзамена указываются следующие сведения об участнике ГИА:

фамилия;

имя;

отчество (при наличии);

серия и номер документа, удостоверяющего личность;

поле «Подпись участника экзамена».

В нижней части бланка устного экзамена расположены поля:

«Удален с экзамена в связи с нарушением порядка проведения ГИА»;

«Не завершил экзамен по уважительной причине».

«Подпись ответственного организатора».

Основные правила заполнения бланков ответов.

Все бланки ответов заполняются гелевой или капиллярной ручкой с чернилами черного цвета.

Для обозначения поля выбора ответа заполненным используется символ метки «X».

Символ метки («X») не должен быть слишком толстым.

Участник экзамена должен изображать каждую цифру и букву во всех заполняемых буквенно-цифровых полях бланков ответов № 1 тщательно копируя образец ее написания из строки с образцами написания символов.

Каждое поле в бланках заполняется, начиная с первой позиции (в том числе и поля для занесения фамилии, имени и отчества (при наличии) участника экзамена, реквизитов документа, удостоверяющего личность).

Если участник экзамена не имеет информации для заполнения какого-то конкретного поля, он должен оставить его пустым (не делать прочерков).

При записи ответов необходимо строго следовать инструкциям по выполнению работы (к группе заданий, отдельным заданиям), указанным в КИМ.

На бланках ответов, а также на дополнительных бланках ответов не должно быть пометок, содержащих информацию о личности участника экзамена.

Категорически запрещается:

делать в полях, вне полей бланков ответов № 1 и № 2, дополнительных бланках ответов № 2 какие-либо записи и (или) пометки, не относящиеся к содержанию полей указанных бланков ответов;

использовать для заполнения бланков ответов цветные ручки вместо черной, карандаш, иные письменные принадлежности, средства для исправления внесенной в бланки ответов информации (корректирующую жидкость, ластик и др.).

8.2. Заполнение бланка ответов № 1

По указанию ответственного организатора в аудитории участники экзамена заполняют верхнюю часть бланка ответов № 1.

Ответственный организатор в аудитории проверяет правильность заполнения регистрационных полей у каждого участника экзамена и соответствие данных участника экзамена (ФИО, серии и номера документа, удостоверяющего личность) в регистрационных полях и документе, удостоверяющем личность. В случае обнаружения ошибочного заполнения регистрационных полей организаторы в аудитории дают указание участнику экзамена внести соответствующие исправления.

Если в аудитории присутствует участник ГИА, отказавшийся от обработки персональных данных, то он заполняет регистрационные поля в соответствии со списком участников экзамена в аудитории ППЭ, где его персональные данные закодированы.

Исправления могут быть выполнены следующими способами:

запись новых символов (цифр, букв) более жирным шрифтом поверх ранее написанных символов (цифр, букв);

зачеркивание ранее написанных символов (цифр, букв) и заполнение свободных клеточек справа новыми символами (цифрами, буквами). Данный способ возможен только при наличии достаточного количества оставшихся свободных клеточек.

Заполнение полей «Удален с экзамена в связи с нарушением порядка проведения ГИА» или «Не завершил экзамен по уважительной причине» организатором в аудитории обязательно, если участник экзамена удален с экзамена в связи с нарушением установленного порядка проведения ГИА или не завершил экзамен по объективным причинам соответственно. Отметка организатора в аудитории заверяется подписью организатора в аудитории в специально отведенном для этого поле «Подпись ответственного организатора».

В случае если участник экзамена отказывается ставить личную подпись в поле «Подпись участника ГИА», организатор в аудитории ставит свою подпись в поле участника экзамена.

В средней части бланка ответов № 1 на задания с кратким ответом краткий ответ записывается справа от номера задания.

Ответ на задание с кратким ответом нужно записать в такой форме, в которой требуется в инструкции к данному заданию (или группе заданий), размещенной в КИМ перед соответствующим заданием или группой заданий (рис. 1).

Не разрешается использовать при записи ответа никакие иные символы, кроме символов кириллицы, латиницы, арабских цифр, запятой и знака дефис» («минус»), диакритических знаков, образцы которых даны в верхней части бланка.

Краткий ответ в соответствии с инструкцией к заданию может быть записан только в виде:

- одной цифры;
- целого числа (возможно использование знака «минус»);
- конечной десятичной дроби (возможно использование знака «минус»);
- последовательности символов⁹⁹, состоящей из букв и (или) цифр;
- слова или словосочетания (нескольких слов).

Если в ответе больше символов (чем количество клеточек, отведенных для записи ответов), то ответ записывается в отведенном для него месте, не обращая внимания на разбиение этого поля на клеточки. Ответ должен быть написан разборчиво, более узкими символами в одну строчку, с использованием всей длины отведенного под него поля. Символы в ответе не должны соприкасаться друг с другом. Термин следует писать полностью. Любые сокращения запрещены.

⁹⁹ В случае если ответ на задание требуется записать в виде последовательности цифр (чисел) или букв, то ответ в поле бланка ответа № 1 необходимо записать в соответствии с инструкцией к заданию: в виде последовательности цифр (чисел) или букв, **без каких-либо разделительных символов, в том числе пробелов**, т.е. нельзя оставлять пустые клеточки, запятые и другие разделительные символы между цифрами (числами) или буквами) последовательности. При оценивании кратких ответов на задания, где ответом является последовательность символов, порядок следования символов последовательности влияет на оценивание такого ответа. При этом разделительные символы, в том числе пробелы, запятые и пр. будут игнорироваться.

19	A	T	O	M															
20	-	1	3	7	,	5													

Рис. 1

8.3. Замена ошибочных ответов

В нижней части бланка ответов № 1 предусмотрены поля для записи исправленных ответов взамен ошибочно записанных.

Для замены ответа, внесенного в бланк ответов № 1, нужно в соответствующих полях замены проставить номер задания, ответ на который следует исправить, и записать новое значение верного ответа на указанное задание (рис. 2).

Замена ошибочных ответов на задания с КРАТКИМ ОТВЕТОМ			
00-	00000000000000000000	00-	00000000000000000000
00-	00000000000000000000	00-	00000000000000000000
00-	00000000000000000000	00-	00000000000000000000
<input type="checkbox"/> Удален с экзамена в связи с нарушением порядка проведения ОГЭ <input type="checkbox"/> Не завершил экзамен по объективным причинам	<input type="checkbox"/> Количество заполненных полей «Замена ошибочных ответов» Резерв - 1 Резерв - 2 000 0000000	<input type="text"/> Подпись ответственного организатора строго внутри окошка	

Рис.2

В случае если в области замены ошибочных ответов будет заполнено поле для номера задания, а новый ответ не внесен, то для оценивания будет использоваться пустой ответ (т.е. задание будет засчитано невыполненным). Поэтому, в случае неправильного указания номера задания в области замены ошибочных ответов, неправильный номер задания следует зачеркнуть.

Ниже приведен пример замены.

20	-	1	3	7	,	5													
20		1	3	7	5														

Рис. 3

Ответственный организатор в аудитории по окончании выполнения экзаменационной работы участником экзамена должен проверить бланк ответов № 1 участника экзамена на наличие замены ошибочных ответов. В случае если участник экзамена осуществлял во время выполнения экзаменационной работы замену ошибочных ответов, организатору в аудитории необходимо посчитать

количество замен ошибочных ответов, в поле «Количество заполненных полей Замена ошибочных ответов» поставить соответствующее цифровое значение, а также поставить подпись в специально отведенном месте.

В случае если участник экзамена не использовал поле «Замена ошибочных ответов» организатор в поле «Количество заполненных полей», «Замена ошибочных ответов» ставит «X» и подпись в специально отведенном месте.

8.4. Заполнение бланков ответов № 2 и дополнительного бланка ответов № 2, а также бланка устного экзамена

Бланки ответов № 2 предназначен для записи ответов (строго в соответствии с требованиями инструкции к КИМ и к отдельным заданиям КИМ).

Запрещается делать какие-либо записи и пометки, не относящиеся к ответам на задания, в том числе содержащие информацию о персональных данных участника экзамена.

Дополнительный бланк ответов №2 выдается организатором в аудитории по требованию участника экзамена в случае недостаточного количества места для записи развернутых ответов.

Поле для записи цифрового значения кода дополнительного бланка ответов № 2 и (или) следующего дополнительного бланка ответов №2 заполняется организатором в аудитории только при выдаче следующего дополнительного бланка ответов № 2, если участнику экзамена не хватило места на ранее выданных дополнительных бланках ответов № 2. В этом случае организатор в аудитории вносит в это поле цифровое значение кода следующего дополнительного бланка ответов № 2, который выдает участнику экзамена для заполнения. Если дополнительный бланк ответов № 2 не выдавался, то указанное поле остается пустым. В поле «Лист» организатор в аудитории при выдаче дополнительного бланка ответов № 2 вносит порядковый номер листа работы участника экзамена, начиная с цифры 3 (рис. 4).

Бланк устного экзамена заполняется так же, как регистрационная часть бланка ответов № 1. В поле «Номер аудитории» указывается номер аудитории проведения устного экзамена.

Рис. 4

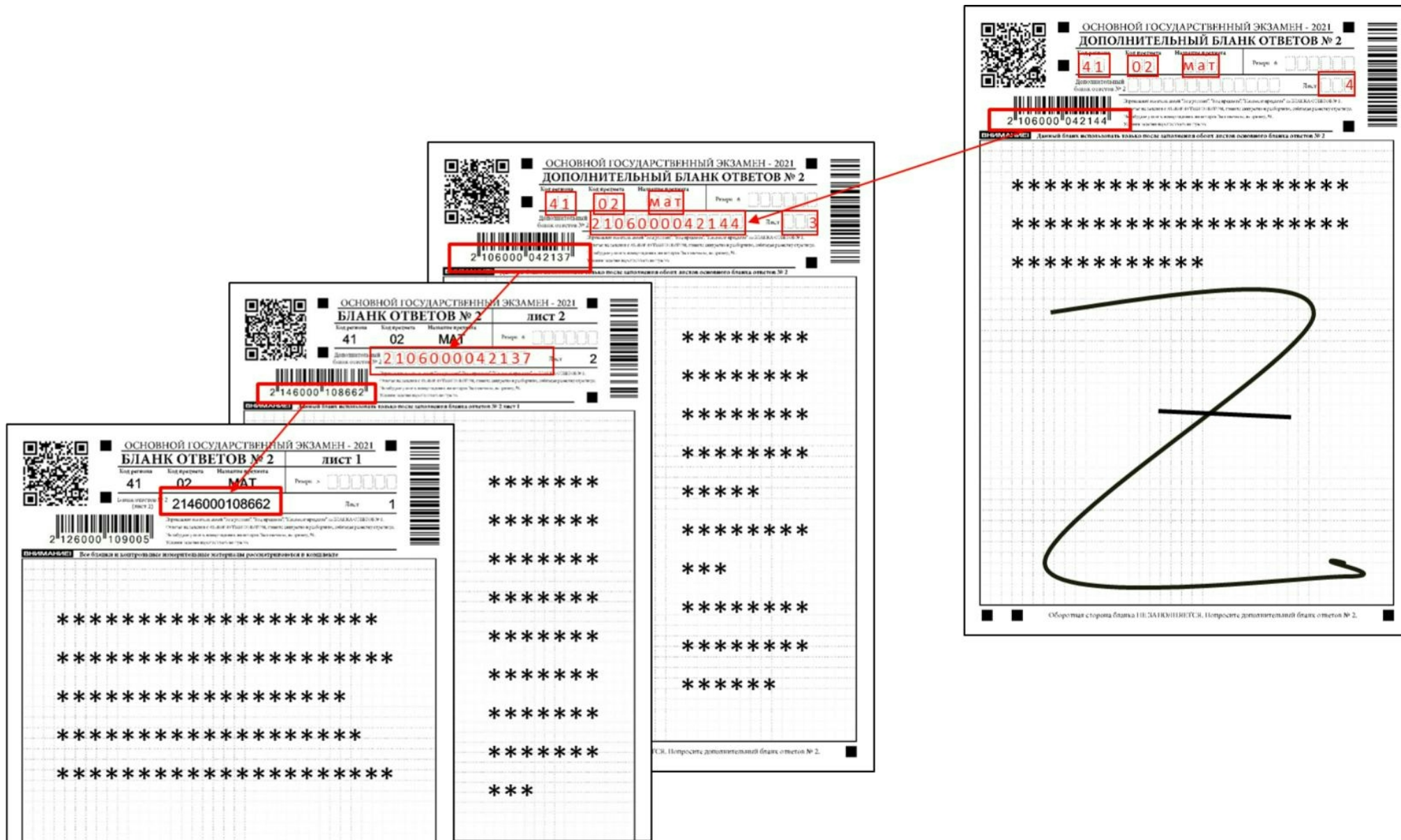

**ЖУРНАЛ
учета участников экзамена, обратившихся к медицинскому
работнику во время проведения экзамена**

(наименование и адрес образовательной организации, на базе которой расположен ППЭ)

(Код ППЭ)

№ п/п	Ф.И.О. медицинского работника, закреплённого за ППЭ в дни проведения ЕГЭ	Дата
1.		
2.		
3.		
4.		
5.		
6.		

НАЧАТ	_____ 20
ОКОНЧЕН	_____ 20

**ЖУРНАЛ
ознакомления опоздавших участников экзамена
с инструкцией для участников ГИА**

(наименование и адрес образовательной организации, на базе которой расположен ППЭ)

--

(Код ППЭ)

НАЧАТ	_____ 20
-------	----------

ОКОНЧЕН	_____ 20
---------	----------

ЖУРНАЛ

журнал проведения инструктажа по технике безопасности при обращении с лабораторным оборудованием и реактивами

(наименование и адрес образовательной организации, на базе которой расположен ППЭ)

--

(Код ППЭ)

НАЧАТ	_____ 20
ОКОНЧЕН	_____ 20

Приложение 3 к приказу Министерства
образования Камчатского края
от 17.03.2026 222

Инструкция
по организации и проведению государственной итоговой аттестации
по образовательным программам основного общего образования для лиц
с ограниченными возможностями здоровья, детей-инвалидов и инвалидов в
Камчатском крае в 2026 году

Содержание

Перечень условных обозначений и сокращений.....	108
1. Особенности подготовки ППЭ и аудиторий к проведению ГИА.....	110
2. Ассистенты.....	113
3. Особенности проведения ГИА	115
3.1. Подготовительный этап: организационно - технологические мероприятия, проводимые в ППЭ	115
3.2. Начало проведения экзамена в аудитории	118
3.3. Проведение экзамена в аудитории	118
3.4. Завершение выполнения ЭР участниками экзаменов	119
4. Передача материалов экзамена руководителю ППЭ после проведения экзамена.....	121
Приложение 1. Положение о Комиссии тифлопереводчиков	122
Приложение 2. Памятка для ассистентов слепых, поздноослепших и слабовидящих участников экзаменов по заполнению шрифтом Брайля специальных тетрадей для записи ответов.....	125
Приложение 3. Памятка для организатора в аудитории для слепых, поздноослепших и слабовидящих участников экзаменов, выполняющих работу шрифтом Брайля ...	126
Приложение 4. Памятка для организатора в аудитории для слабовидящих участников экзамена.....	128
Приложение 5. Памятка для руководителя ППЭ.....	129
Приложение 6. Памятка для члена ГЭК	131
Приложение 7. Инструкция для слепых, поздноослепших и слабовидящих участников экзаменов, зачитываемая организатором в аудитории перед началом экзамена с использованием ЭМ, изготовленных шрифтом Брайля	132

Перечень условных обозначений и сокращений

АК	Апелляционная комиссия Камчатского края
Бланки ответов	Бланки для записи ответов
ГВЭ	Государственный выпускной экзамен
ГИА	Государственная итоговая аттестация по образовательным программам основного общего образования
ГЭК	Государственная экзаменационная комиссия Камчатского края по проведению государственной итоговой аттестации по образовательным программам основного общего образования
ДБО	дополнительные бланки для записи ответов
ИК	Индивидуальный комплект ЭМ
Инструкция	Инструкция по организации и проведению государственной итоговой аттестации по образовательным программам основного общего образования для лиц с ограниченными возможностями здоровья, детей-инвалидов и инвалидов в 2026 году
КИМ	Контрольные измерительные материалы, представляющие собой комплексы заданий стандартизированной формы
КОГЭ	ОГЭ по учебному предмету «Информатика» в компьютерной форме
Министерство	Министерство образования Камчатского края
Образовательная организация	Организация, осуществляющая образовательную деятельность по имеющим государственную аккредитацию образовательным программам основного общего образования и среднего общего образования
ОВЗ	Ограниченные возможности здоровья
ОГЭ	Основной государственный экзамен
ПО	Программное обеспечение
Порядок	Порядок проведения государственной итоговой аттестации по образовательным программам основного общего образования, утвержденный приказом Минпросвещения России и Рособнадзора от 4 апреля 2023 г. № 232/551
ППЭ	Пункт проведения экзаменов
ПМПК	Психолого-медико-педагогическая комиссия

РИС	Региональная информационная система обеспечения проведения государственной итоговой аттестации обучающихся, освоивших основные образовательные программы основного общего и среднего общего образования
Рекомендации ПМПК	Оригинал или надлежащим образом заверенная копия рекомендаций ПМПК
РЦОИ	КГАУ «Камчатский центр информатизации и оценки качества образования», выполняющий функции регионального центра обработки информации
Сеть «Интернет»	Информационно-телекоммуникационная сеть «Интернет»
Справка, подтверждающая инвалидность	Оригинал или надлежащим образом заверенная копия справки, подтверждающей факт установления инвалидности, выданная федеральным государственным учреждением медико-социальной экспертизы
Участники экзамена	Участники ГИА с ОВЗ, участники ГИА – дети-инвалиды и инвалиды
Черновики	Листы бумаги для черновиков, выданные в ППЭ, со штампом образовательной организации, на базе которой организован ППЭ
Шрифт Брайля	Рельефно-точечный тактильный шрифт, предназначенный для письма и чтения слепыми и слабовидящими участниками экзамена
ЭМ	Бланки регистрации, бланки ответов, ДБО и КИМ
ЭР	Экзаменационная работа

1. Особенности подготовки ППЭ и аудиторий к проведению ГИА

1.1. В ППЭ, организованных на базе образовательной организации, медицинской организации, определяется специализированная (отдельная) аудитория (-и) для проведения экзаменов для участников экзаменов.

Возможно создание отдельных «опорных» ППЭ с оптимальными условиями проведения экзамена для участников экзаменов по определенным нозологическим группам или ограничениям по здоровью, оборудованных соответствующими специальными техническими средствами.

1.2. Рекомендуется организовывать специализированные (отдельные) аудитории для участников экзаменов следующих категорий нозологических групп:

- а) слепых, поздноослепших, слабовидящих, владеющих шрифтом Брайля;
- б) слабовидящих;
- в) глухих;
- г) слабослышащих, позднооглохших, кохлеарно имплантированных;
- д) с нарушениями опорно-двигательного аппарата;
- е) с расстройствами аутистического спектра;
- ж) с тяжелыми нарушениями речи;
- з) с задержкой психического развития;
- и) иных категорий участников экзамена, которым требуется создание особых условий (диабет, онкология, астма и др.).

Особенности распределения участников экзаменов по аудиториям при проведении ГИА в форме ГВЭ представлены в Инструкции по подготовке и проведению государственной итоговой аттестации по образовательным программам основного общего образования в Камчатском крае в 2026 году.

Допускается нахождение в одной аудитории участников экзаменов, относящихся к разным нозологическим группам¹.

1.3. Специализированные (отдельные) аудитории для проведения экзаменов оборудуются средствами видеонаблюдения.

1.4. ППЭ и аудитории, предоставляемые для проведения экзаменов, оборудуются в соответствии с нозологической группой участников экзаменов и в соответствии с условиями, учитывающими состояние их здоровья, особенности психофизического развития, в том числе в соответствии с рекомендациями ПМПК:

- а) **для участников экзаменов, выполняющих по желанию письменную ЭР на компьютере**, – компьютерами, не имеющими выхода в сеть «Интернет» и не содержащим информации по сдаваемому учебному предмету;
- б) **для глухих, слабослышащих, позднооглохших, кохлеарно имплантированных** – звукоусиливающей аппаратурой как коллективного, так и индивидуального пользования²;

¹ Например, в одной аудитории могут находиться слабослышащие участники экзамена и участники экзамена с тяжелыми нарушениями речи, слабослышащие участники экзамена и участники экзамена с расстройствами аутистического спектра.

в) для слепых, поздноослепших, слабовидящих, владеющих шрифтом **Брайля**, – специальными принадлежностями для оформления ЭР рельефно-точечным шрифтом Брайля;

г) для **слабовидящих участников экзамена** – устройствами для копирования ЭМ в увеличенном размере³, увеличительными устройствами (лупа или иное увеличительное устройство), индивидуальным равномерным освещением не менее 300 люкс⁴;

д) с **нарушениями опорно-двигательного аппарата** – специализированная (отдельная) аудитория в ППЭ должна находиться на первом этаже⁵. В специализированной (отдельной) аудитории находятся специальные кресла, медицинские лежаки – для участников экзаменов, которые не могут долго сидеть (при необходимости), специальные периферические устройства ввода (ножная мышь, роллер, джойстик, головная мышь и др.) (при необходимости).

1.5. Количество рабочих мест в каждой аудитории определяется в зависимости от категории нозологической группы, в том числе в зависимости от используемых участниками экзаменов специальных технических средств.

1.6. В аудиториях предусматриваются места для ассистентов.

1.7. Рекомендуются размещать в аудитории не более 5 участников экзамена, сдающих экзамен с помощью ассистента. В случае распределения в аудиторию более 5 участников экзамена, сдающих экзамен с помощью ассистента, обеспечиваются условия проведения экзамена с учетом того, что ассистенты не будут мешать и (или) отвлекать других участников экзамена от выполнения ЭР.

1.8. При проведении экзаменов по нескольким учебным предметам в один день в соответствии с единым расписанием ГИА допускается рассадка в одну специализированную (отдельную) аудиторию участников экзаменов не более чем по двум разным учебным предметам⁶.

1.9. Подготавливаются в нужном количестве напечатанные Инструкции для участников экзаменов, зачитываемые организаторами в аудиториях перед началом экзамена⁷, и Правила по заполнению бланков для глухих, позднооглохших, слабослышащих, кохлеарно имплантированных участников экзаменов, участников экзаменов с расстройствами аутистического спектра.

² Например, собственными индивидуальными средствами слухопротезирования.

³ Копирование ЭМ в увеличенном размере осуществляется в день экзамена в присутствии члена(-ов) ГЭК.

⁴ Возможно использование индивидуальных светодиодных средств освещения (настольные лампы) с регулировкой освещения в динамическом диапазоне до 600 люкс, но не менее 300 люкс при отсутствии динамической регулировки.

⁵ В ППЭ, организованных на базе образовательных организаций, имеющих доступную среду для обучающихся с нарушением опорно-двигательного аппарата (подъемники, лифты), специализированная (отдельная) аудитория может быть организована выше первого этажа.

⁶ При этом количество участников экзамена по каждому учебному предмету определяется исходя из общей площади аудитории и с учетом того, что участники экзаменов и (или) их ассистенты не будут мешать и (или) отвлекать других участников экзаменов от выполнения ими ЭР.

⁷ Предварительно следует заполнить отдельные пропуски по тексту указанной инструкции (например, плановая дата ознакомления с результатами и др.).

1.10. Министерство принимает решение об организации работы Комиссии тифлопереводчиков в аудитории проведения экзамена в ППЭ после окончания экзамена или в РЦОИ.

В ППЭ, в котором проводится экзамен для слепых, поздноослепших, слабовидящих участников экзаменов, владеющих шрифтом Брайля, а также осуществляет свою работу Комиссия тифлопереводчиков, количество членов ГЭК увеличивается.

1.11. ППЭ может быть организован на дому по месту жительства участников экзаменов или на базе медицинской организации, в том числе санаторно-курортной, в которой проводятся необходимые лечебные, реабилитационные и оздоровительные мероприятия для нуждающихся в длительном лечении.

Основанием для организации экзаменов на дому, в медицинской организации являются заключение медицинской организации⁸ и рекомендации ПМПК⁹.

При организации ППЭ на дому, медицинской организации выполняются минимальные требования к процедуре и технологии проведения экзаменов.

В день проведения экзамена в ППЭ, организованном на дому, в медицинской организации, присутствуют руководитель ППЭ, организатор, член ГЭК, ассистент (при необходимости).

По решению ГЭК руководитель ППЭ, организатор, член ГЭК, ассистент (при необходимости) могут осуществлять функциональные обязанности технического специалиста, специалиста по проведению инструктажа и обеспечению лабораторных работ, экзаменатора-собеседника, эксперта, оценивающего выполнение лабораторных работ (например, организатор может одновременно выполнять функции технического специалиста, ассистент может одновременно выполнять функции специалиста по проведению инструктажа и обеспечению лабораторных работ, экзаменатора-собеседника);

Лица, привлекаемые к проведению экзаменов в ППЭ на дому, в медицинской организации, прибывают в указанный ППЭ не ранее 09:00 по местному времени.

Для участников экзаменов организовываются рабочие места с учетом состояния их здоровья, а также рабочие места для всех работников ППЭ, организованного на дому, в медицинской организации.

При проведении ОГЭ по учебным предметам «Иностранные языки» (устная часть), КОГЭ, в связи с тем, что данные экзамены являются высокотехнологичными и предполагают обязательное использование компьютерной техники со специализированным программным обеспечением для демонстрации КИМ и записи устных ответов участников экзаменов обеспечивается следующий минимальный набор оборудования:

⁸ О наличии заболевания, дающего право на обучение по основным общеобразовательным программам на дому в соответствии с приказом Минздрава России от 30 июня 2016 г. № 436н «Об утверждении перечня заболеваний, наличие которых дает право на обучение по основным общеобразовательным программам на дому» (зарегистрирован в Минюсте России 20.07.2016, регистрационный № 42916).

⁹ О необходимости организовать проведение ГИА на дому, а также поименованные условия и специальные условия (при необходимости).

а) компьютер (ноутбук), не имеющий выхода в сеть «Интернет», с установленным программным обеспечением «Станция записи ответов» и подключенной гарнитурой (для ОГЭ по учебным предметам «Иностранные языки», устная часть), Станция КОГЭ (для КОГЭ) и «Станция организатора» актуальной версии с подключенным лазерным принтером;

б) в случае если в ППЭ на дому/в медицинской организации производится сканирование материалов экзамена, на компьютер, не имеющий выхода в сеть «Интернет», также должна быть установлена станция Штаба ППЭ и подключен сканер.

Для данного ППЭ проводятся процедуры технической подготовки и контроля технической готовности в установленные сроки. Указанные процедуры допустимо провести по месту расположения той организации, которой принадлежит используемая техника.

В качестве канала доступа к сети «Интернет» рекомендуется использовать USB-модем.

2. Ассистенты

2.1. При проведении экзаменов для участников экзаменов ПМПК может быть рекомендован ассистент, прошедший соответствующую подготовку. Подготовку ассистентов осуществляет Министерство.

Не допускается привлекать в качестве ассистентов:

- а) специалистов по сдаваемому учебному предмету;
- б) педагогических работников, являющихся учителями участников экзаменов, сдающих экзамен в данном ППЭ (за исключением ППЭ, организованных в труднодоступных и отдаленных местностях, а также в учреждениях уголовно-исполнительной системы).

Ассистентом может быть определен работник образовательной организации (в том числе школьный психолог, тьютор), социальный работник, а также в исключительных случаях¹⁰ – родитель (законный представитель) участника экзамена¹¹.

Для участников экзаменов с расстройствами аутистического спектра привлекаются ассистенты, не ведущие учебный предмет, по которому сдают экзамены указанные участники экзаменов, но хорошо знакомые участникам экзамена (например, школьный психолог или учитель коррекционных занятий по развитию коммуникации и др.), что обеспечит снижение тревоги и риска аффективных срывов у указанных участников экзаменов.

¹⁰ Например, при проведении экзамена для участников экзаменов с расстройствами аутистического спектра, для участников экзаменов с индивидуальными психофизическими особенностями развития, для обучающихся с социализированным расстройством поведения.

¹¹ Ассистент относится к категории лиц, привлекаемых к проведению ГИА. Сведения об ассистентах вносятся в РИС в установленном порядке.

Для глухих, позднооглохших, слабослышащих, кохлеарно имплантированных участников экзаменов привлекаются ассистенты – учителя-дефектологи (сурдопедагоги), не ведущие учебный предмет, по которому сдается экзамен.

2.2. Количество ассистентов рассчитывается с учетом того, что у каждого участника экзамена должен быть свой ассистент. Возможно назначение одного ассистента для двух участников экзамена с условием того, что каждому участнику экзамена будет оказана соответствующая помощь с учетом его индивидуальных психофизических особенностей в соответствии с рекомендациями ПМПК.

2.3. Во время экзамена в ППЭ ассистенты оказывают участникам экзаменов необходимую техническую помощь с учетом состояния их здоровья, особенностей психофизического развития и индивидуальных особенностей, в том числе:

а) обеспечивают сопровождение участников экзаменов в образовательные организации, на базе которых организованы ППЭ;

б) оказывают помощь в части передвижения по ППЭ, ориентации (в том числе помогают им занять рабочее место в аудитории) и получения информации (не относящейся к содержанию и выполнению заданий КИМ);

в) оказывают помощь в обеспечении коммуникации (с организаторами, членами ГЭК, руководителем ППЭ и др.), в том числе с использованием коммуникативных устройств, средств альтернативной коммуникации (за исключением средств связи, фото-, аудио- и видеоаппаратуры);

г) оказывают организующую помощь, при необходимости психологическую, эмоциональную поддержку (помогают успокоиться, снизить проявления тревожности), стимулируют деятельность участников экзаменов;

д) оказывают помощь в использовании технических средств, необходимых для выполнения заданий, технических средств (изделий) реабилитации и обучения;

е) оказывают помощь в ведении записей, чтении заданий (в том числе фиксации положения тела, ручки в кисти руки; при оформлении регистрационных полей бланков; приведении в порядок рабочего места и подготовке необходимых принадлежностей; удержании КИМ в вертикальном положении, фиксации строки/абзаца; осуществляют записи на черновике под диктовку участников экзаменов при проведении экзамена в устной форме (для участников экзамена с нарушением опорно-двигательного аппарата);

ж) оказывают помощь при выполнении ЭР на компьютере (настройки на экране; изменение (увеличение) шрифта; расположение ЭР на экране компьютера с учетом особенностей зрения и др.);

з) вызывают медицинских работников (при необходимости);

и) переносят¹² ответы на задания КИМ, выполненные участниками экзамена с нарушениями опорно-двигательного аппарата, слабовидящими участниками экзаменов в бланках увеличенного размера (ДБО увеличенного размера), черновиках, а также ответы на задания КИМ, выполненные участниками экзаменов

¹² При переносе ответов с бланков увеличенного размера (ДБО увеличенного размера) на бланки ответов (ДБО) стандартного размера, – в поле «Подпись участника» ассистент пишет «Копия верна» и ставит свою подпись.

на компьютере, в бланки ответов, а также в ДБО (при необходимости) ТОЧНО скопировав авторскую орфографию, пунктуацию и стилистику;

к) ставят в бланке регистрации, а также в протоколе проведения экзамена в аудитории свою подпись, в случае если участник экзамена по состоянию здоровья не может поставить личную подпись в бланке регистрации, в протоколе проведения экзамена в аудитории;

л) вписывают в отведенном месте на титульном листе специальной тетради для записей ответов ФИО и данные участника экзамена из документа, удостоверяющего его личность, при выполнении ЭР слепыми, поздноослепшими, слабовидящими участниками экзамена, владеющими шрифтом Брайля.

2.4. При проведении экзаменов в соответствии с рекомендациями ПМПК, а также по желанию¹³ глухих, позднооглохших, слабослышащих, кохлеарно имплантированных участников экзаменов в качестве ассистентов привлекаются учителя-дефектологи (сурдопедагоги), владеющие сурдопереводом.

В обязанности ассистента входит осуществление сурдоперевода на всех этапах экзамена, в том числе при устном разъяснении процедурных особенностей его проведения, осуществление сурдоперевода¹⁴ текста для изложения¹⁵.

2.5. Допускается заполнение ассистентами бланков регистрации в соответствии с документами, удостоверяющими личность участников экзаменов, и регистрационных полей бланков ответов, ДБО в соответствии с информацией, оформленной организаторами в аудитории на доске (информационном стенде).

3. Особенности проведения ГИА

3.1. Подготовительный этап:

организационно - технологические мероприятия, проводимые в ППЭ

3.1.1. Информация о количестве участников экзаменов в ППЭ и о необходимости организации проведения экзаменов в условиях, учитывающих состояние их здоровья, особенности психофизического развития, направляется Министерством в ППЭ не позднее двух рабочих дней до дня проведения экзамена по соответствующему учебному предмету.

3.1.2. Руководитель ППЭ совместно с руководителем образовательной организации, медицинской организации, на базе которой организован ППЭ, обеспечивает готовность ППЭ к проведению ГИА для участников экзаменов в соответствии с требованиями к ППЭ, установленными Порядком, а также с требованиями, изложенными в настоящих Инструкциях, с учетом рекомендаций ПМПК.

¹³ Сообщается во время подачи заявления об участии в ГИА.

¹⁴ необходимости обеспечения сурдоперевода текста для изложения сообщается во время подачи заявления об участии в ГИА в форме ГВЭ по русскому языку.

¹⁵ Для участников ГИА в форме ГВЭ по русскому языку, выполняющих 300-е номера вариантов (сжатое изложение по прочитанному тексту с творческим заданием).

3.1.3. Руководитель ППЭ совместно с руководителем образовательной организации, медицинской организации, на базе которой организован ППЭ, также:

а) для слепых, поздноослепших, слабовидящих участников экзаменов, владеющих шрифтом Брайля:

подготавливает дополнительные листы для записи ответов по системе Брайля;

подготавливает в необходимом количестве черновики из расчета по десять листов для письма по Брайлю, грифель и прибор для письма по Брайлю, либо печатную брайлевскую машинку на каждого участника экзамена;

подготавливает в необходимом количестве «Памятку для ассистентов слепых и слабовидящих участников экзаменов по заполнению шрифтом Брайля тетрадей для ответов» (представлена в Приложении 2 к настоящим Инструкциям);

б) для слабовидящих участников экзаменов:

подготавливает в необходимом количестве пакеты размером формата А3 для масштабированных ЭМ;

подготавливает в необходимом количестве техническое оборудование для масштабирования ЭМ до формата А3¹⁶;

подготовить в необходимом количестве увеличительные устройства (лупа или иное увеличительное устройство);

в) для глухих участников экзаменов:

подготавливает на каждого участника экзамена напечатанные Правила по заполнению бланков и Инструкцию для участника экзамена, зачитываемую организатором в аудитории перед началом экзамена¹⁷;

подготавливает напечатанные тексты раздела 1 (задания по аудированию) письменной части ЭР ОГЭ по иностранным языкам;

подготавливает напечатанные тексты для изложения ГИА-9 по русскому языку;

г) слабослышащих, позднооглохших, кохлеарно имплантированных участников экзаменов:

подготавливает напечатанные тексты для изложения ГИА-9 по русскому языку;

подготавливает в необходимом количестве звукоусиливающую аппаратуру как коллективного, так и индивидуального пользования;

д) для участников экзаменов с нарушениями опорно-двигательного аппарата:

обеспечивает беспрепятственный доступ в аудитории, в том числе учитывая необходимость увеличения расстояния между рабочими столами (партами) для передвижения инвалидов на колясках;

¹⁶ Допускается не масштабировать бланки регистрации в случае их заполнения ассистентами.

Допускается использование масштабированного варианта КИМ на формате А4 с размером шрифта не менее 18 Bold (полужирный) и отдельным масштабированием картинок и схем, представленных в КИМ, размерами не менее половины А4 (пропорционально размерам исходных изображений картинок и схем КИМ). Шрифт, используемый в КИМ для слабовидящих детей, должен быть без засечек (Arial /Verdana).

¹⁷ Предварительно следует заполнить отдельные пропуски по тексту указанной инструкции (например, плановая дата ознакомления с результатами и др.).

обеспечивает адаптированное рабочее место и вспомогательные технические средства с учетом психофизических особенностей участников экзаменов (при необходимости);

е) для участников экзаменов с расстройствами аутистического спектра:

подготавливает на каждого участника экзамена напечатанные Правила по заполнению бланков и Инструкцию для участника экзамена, зачитываемую организатором в аудитории перед началом экзамена¹⁸;

обеспечивает проведение экзамена в небольшой по площади аудитории с малым количеством участников (не более 5 участников экзаменов), обеспечить тишину и отсутствие ярких визуальных раздражителей в аудитории;

ж) для участников экзаменов, выполняющих письменную ЭР на компьютере по желанию:

подготавливает принтеры для распечатки ответов участников экзаменов;

совместно с техническим специалистом производит контроль готовности рабочего места, оборудованного компьютером, в том числе:

наличие специальных периферических устройств ввода (ножная мышь, роллер, джойстик, головная мышь и др.) (при необходимости);

диагональ монитора не менее 19 дюймов;

наличие средств индивидуального прослушивания (наушники);

оснащение специализированным программным обеспечением (например, экранной лупой);

наличие клавиатуры с увеличенным размером клавиш или виртуальной клавиатуры с возможностью подключения специальных настроек: увеличение курсора, замедление скорости перемещения курсора, включение опции увеличения области просмотра и др.

3.1.4. Для слепых, поздноослепших, слабовидящих участников экзаменов, выполняющих письменную ЭР на компьютере, устанавливаются следующие рекомендации к техническому и программному обеспечению¹⁹:

а) системные требования к персональному компьютеру:

б) оперативная память не менее 4 ГБ;

в) HDD не менее 100 ГБ свободного пространства;

г) операционная система: Windows 10;

д) брайлевский дисплей, например, focus 40 blue;

е) программы невидимого доступа, например, Jaws for Windows 2021 и NVDA 2021;

ж) наушники с usb интерфейсом;

з) набор голосовых синтезаторов, например, rhvoice, vocalize, mymouse.

3.1.5. Подготавливает место для мобильных телефонов и иных электронных устройств участников экзаменов с диагнозом «сахарный диабет» (1 типа) - специально выделенный стол либо рабочий стол организаторов в аудитории,

¹⁸ Предварительно следует заполнить отдельные пропуски по тексту указанной инструкции (например, плановая дата ознакомления с результатами и др.).

¹⁹ Не распространяются на проведение КОГЭ.

находящийся в зоне видимости средств видеонаблюдения (при наличии таких участников).

3.2. Начало проведения экзамена в аудитории

3.2.1. При проведении экзаменов для слабовидящих участников экзамена ЭМ масштабируются до формата А3. Масштабирование производится в присутствии члена ГЭК не ранее 10:00 по местному времени.

ЭМ масштабированные и стандартного размера выдаются участникам экзамена.

Слабовидящие участники экзамена могут работать с ЭМ стандартного размера или с масштабированными до формата А3 (по своему выбору).

3.2.2. В случае нахождения в аудитории вместе со слабовидящими участниками экзамена участников экзамена другой нозологической группы экзамен **начинается** для всех присутствующих в аудитории участников экзамена **единовременно** (т.е. после увеличения ЭМ для слабовидящих участников экзамена).

3.2.3. Глухим, позднооглохшим, слабослышающим, кохлеарно имплантированным участникам экзамена, участникам экзамена с расстройствами аутистического спектра выдаются Инструкции для участников экзаменов, зачитываемые организаторами в аудитории перед началом экзамена, и Правила по заполнению бланков.

3.3. Проведение экзамена в аудитории

3.3.1. Слепые, поздноослепшие, слабовидящие участники экзамена, владеющие шрифтом Брайля, с использованием письменного прибора Брайля и грифеля или пишущей брайлевской машинки на второй странице специальной тетради для записи ответов шрифтом Брайля пишут фамилию (с новой строки), имя (с новой строки), отчество (с новой строки), серию и номер своего документа, удостоверяющего личность, с новой строки.

3.3.2. В случае заполнения участником экзамена всей специальной тетради для записи ответов организатор в аудитории выдает участнику экзамена дополнительный лист для записи ответов по Брайлю. При этом участник экзамена пишет ФИО на верхней строке листа шрифтом Брайля, ассистент пишет ФИО участника экзамена на дополнительном листе обычным способом.

3.3.3. Для слепых, поздноослепших, слабовидящих участников экзаменов каждый час объявляется время до конца экзамена.

3.3.4. Участники экзамена, досрочно завершившие выполнение ЭР, сдают ЭМ и черновики организаторам в аудитории, не дожидаясь завершения окончания экзамена. Организаторы принимают от них все материалы, заполняют

соответствующие формы ППЭ и получают подписи²⁰ участников в формах, после чего участники покидают аудиторию и в сопровождении организатора вне аудитории покидают ППЭ.

3.4. Завершение выполнения ЭР участниками экзаменов

3.4.1. Для слабовидящих участников экзаменов:

а) организаторы в аудитории собирают использованные КИМ (стандартного размера и масштабированные до формата А3). Бланки регистрации, бланки ответов, ДБО (при их использовании) и черновики остаются на рабочих местах участников экзаменов;

б) в присутствии члена(-ов) ГЭК и общественных наблюдателей (при наличии) ассистенты переносят ответы с масштабированных до формата А3 бланков ответов, ДБО (при использовании), черновики на бланки ответов, ДБО стандартного размера в ПОЛНОМ соответствии с ответами участников экзамена²¹.

При переносе ответов в поле «Подпись участника» ассистент пишет «Копия верна» и ставит свою подпись;

в) по окончании переноса ответов организатор в аудитории запечатывает бланки регистрации, бланки ответов, ДБО стандартного размера (при их использовании) в стандартные пакеты, масштабированные до формата А3 – в пакеты формата А3.

В аудитории собранные материалы формируются следующим образом:

бракованные (с нарушением комплектации и др.) ЭМ;

использованные КИМ (масштабированные до формата А3 и стандартного размера);

использованные черновики;

запечатанные пакеты с бланками регистрации, бланками ответов, ДБО: масштабированными до формата А3 – в пакете формата А3, стандартного размера – в стандартном пакете.

Организатор в аудитории заполняет информацию на пакетах: наименование, адрес и номер ППЭ, номер аудитории, наименование и код учебного предмета, по которому проводился экзамен, количество материалов в пакете, ФИО ответственного организатора в аудитории.

3.4.2. Для слепых, поздноослепших, слабовидящих участников экзамена, владеющих шрифтом Брайля:

а) участники экзамена с помощью ассистентов должны сложить бланки регистрации, специальные тетради для записи ответов, дополнительный(-ые) лист (листы) для записи ответов по системе Брайля (при наличии), бланки ответов в конверт ИК, а КИМ и черновики положить на край рабочего стола;

²⁰ В случае если участник экзамена по состоянию здоровья не может поставить личную подпись ассистент указанного участника экзамена или в случае его отсутствия – ответственный организатор в аудитории ставит свою подпись.

²¹ Присутствие иных лиц в аудитории, в том числе участников экзамена, не требуется.

б) организаторы в аудитории самостоятельно собирают со столов участников экзамена:

конверт ИК, содержащий бланки регистрации, специальные тетради для записи ответов, дополнительный(-ые) лист (листы) для записи ответов по системе Брайля (при наличии), бланки ответов;

КИМ;

черновики.

Организаторы в аудитории фиксируют на конверте ИК количество бланков регистрации, специальных тетрадей для записи ответов, дополнительного(-ых) листа (листов) для записи ответов по системе Брайля (при наличии), бланков ответов.

В случае принятия Министерством решения об организации работы Комиссии тифлопереводчиков организаторы в аудитории формируют материалы следующим образом: в отдельный пакет упаковываются конверты ИК; в отдельный пакет упаковываются бракованные (с нарушением комплектации и др.) ЭМ; в отдельный пакет упаковываются комплекты использованных КИМ. Все пакеты запечатываются и передаются для дальнейшей обработки в РЦОИ. Использованные и неиспользованные черновики необходимо пересчитать. Использованные черновики упаковываются в конверт и запечатываются.

Комиссия тифлопереводчиков организует работу в соответствии с Положением о Комиссии тифлопереводчиков (Приложение 1).

Организатор в аудитории заполняет информацию на пакетах: наименование, адрес и номер ППЭ, номер аудитории, наименование и код учебного предмета, по которому проводился экзамен, количество материалов в пакете, ФИО ответственного организатора в аудитории.

3.4.3. Для участников экзаменов, выполняющих письменную работу с использованием компьютера²²:

а) организаторы в аудитории в присутствии участников экзаменов распечатывают их ответы с компьютера, пронумеровав листы и указав на каждом листе номер листа и общее количество листов в работе;

б) в присутствии члена(-ов) ГЭК и общественных наблюдателей (при наличии) ассистенты переносят в ПОЛНОМ соответствии ответы участников экзаменов, распечатанные с компьютера, в бланки ответов, ДБО (при необходимости);

в) при переносе ответов в бланки ответов в поле «Подпись участника» ассистент пишет «Копия верна» и ставит свою подпись;

г) по окончании переноса ассистентами ответов участников экзаменов в бланки регистрации, бланки ответов, ДБО организаторы в аудитории упаковывают и запечатывают в первый пакет бланки ответов, ДБО, во второй пакет – распечатанные с компьютера ответы участников экзаменов. В отдельный пакет упаковываются бракованные (с нарушением комплектации и др.) ЭМ, в отдельный

²² Не распространяется на проведение КОГЭ.

пакет – комплекты использованных КИМ. Все пакеты запечатываются. И использованные и неиспользованные черновики необходимо пересчитать.

Организатор в аудитории заполняет информацию на пакетах: наименование, адрес и номер ППЭ, номер аудитории, наименование и код учебного предмета, по которому проводился экзамен, количество материалов в пакете, ФИО ответственного организатора в аудитории.

4. Передача материалов экзамена руководителю ППЭ после проведения экзамена

Руководитель ППЭ в присутствии члена ГЭК после окончания экзамена получает от всех ответственных организаторов в аудитории в Штабе ППЭ:

1) из аудитории для слепых, поздноослепших, слабовидящих участников экзамена, владеющих шрифтом Брайля:

запечатанный пакет, в котором находятся конверты ИК, содержащие специальные тетради для записи ответов, дополнительный(-ые) лист (листы) для записи ответов по системе Брайля (при наличии), бланки регистрации, бланки ответов;

пакет с использованными КИМ;

пакет с бракованными (с нарушением комплектации и др.) ЭМ;

использованные черновики.

2) из аудитории для слабовидящих участников экзамена:

запечатанные пакеты с бланками регистрации, бланками ответов, ДБО (масштабированными до формата А3 – в пакете формата А3; стандартного размера – в стандартном пакете);

пакеты с использованными КИМ (масштабированными до формата А3 – в пакете формата А3; стандартного размера – в стандартном пакете);

пакеты с бракованными (с нарушением комплектации и др.) ЭМ;

использованные черновики.

3) из аудитории для участников экзамена, выполнявших письменную работу с использованием компьютера²³:

запечатанный пакет с бланками регистрации, бланками ответов, ДБО;

запечатанный пакет с распечатанными с компьютеров ответами участников экзамена на задания КИМ;

использованные черновики.

Руководитель ППЭ передает члену ГЭК материалы экзамена, полученные из специализированных (отдельных) аудиторий, отдельно от ЭМ, полученных из остальных аудиторий ППЭ. Доставка материалов экзамена, полученных из специализированных (отдельных) аудиторий, сканируются и передаются в РЦОИ отдельно.

²³ Не распространяется на проведение КОГЭ

Приложение 1. Положение о Комиссии тифлопереводчиков

1. Общие положения

1. Настоящее Положение определяет цели, состав и структуру Комиссии тифлопереводчиков, создаваемой в целях организации и проведения государственной итоговой аттестации по образовательным программам основного общего и среднего общего образования (далее – ГИА) для слепых, поздноослепших, слабовидящих участников экзамена, владеющих шрифтом Брайля (далее – Комиссия), ее полномочия и функции, права, обязанности и ответственность ее членов, а также порядок организации работы.

2. Координацию деятельности Комиссии Государственная экзаменационная комиссия Камчатского края по проведению государственной итоговой аттестации по образовательным программам основного общего образования (далее – ГЭК). ГЭК организует работу Комиссии совместно с КГАУ «Камчатский центр информатизации и оценки качества образования», выполняющий функции регионального центра обработки информации (далее – РЦОИ) и работниками пунктов проведения экзаменов (далее – ППЭ).

3. Комиссия в своей работе руководствуется Федеральным законом от 29 декабря 2012 г. № 273-ФЗ «Об образовании в Российской Федерации», Порядком проведения государственной итоговой аттестации по образовательным программам основного общего образования, утвержденным приказом Минпросвещения России и Рособнадзора от 4 апреля 2023 г. № 232/551(далее – Порядок).

2. Организация работы Комиссии

4. Структура и состав Комиссии.

В состав Комиссии входит председатель Комиссии, заместитель председателя и тифлопереводчики.

Численный состав Комиссии определяется исходя из количества слепых участников ГИА (в соотношении один тифлопереводчик на одну экзаменационную работу²⁴).

В Комиссию в качестве тифлопереводчиков включаются педагогические работники организаций, осуществляющих образовательную деятельность, свободно владеющие техникой перевода рельефно-точечного шрифта Брайля на плоскочечатный вариант.

Состав Комиссии утверждается Министерством образования Камчатского края (далее – Министерство), по согласованию с ГЭК.

²⁴ Допускается соотношение: два тифлопереводчика на одну экзаменационную работу.

5. Полномочия, функции и организация работы Комиссии тифлопереводчиков.

Комиссия создается в целях организации и осуществления перевода экзаменационных работ слепых, поздноослепших, слабовидящих участников экзамена, владеющих шрифтом Брайля, с рельефно-точечного шрифта Брайля на плоскопечатный шрифт для последующей обработки в соответствии с Порядком.

Комиссия работает в РЦОИ. Помещения, выделенные для работы Комиссии в РЦОИ, должны ограничивать доступ посторонних лиц и обеспечивать соблюдение режима информационной безопасности и надлежащих условий хранения документации, а также должны быть оснащены средствами видеонаблюдения.

Комиссия вправе принимать по согласованию с ГЭК решения по организации работы Комиссии в случае возникновения форс-мажорных ситуаций и иных непредвиденных обстоятельств, препятствующих продолжению работы Комиссии.

6. Функции, права и обязанности председателя Комиссии.

Комиссию возглавляет председатель, который организует ее работу и несет ответственность за своевременный и точный перевод ответов участников экзамена на плоскопечатный шрифт и перенос их на бланки ответов.

Председатель Комиссии в рамках своей компетенции подчиняется председателю и заместителю председателя ГЭК.

Функции председателя Комиссии:

а) подбор кандидатур и представление состава тифлопереводчиков на согласование ГЭК²⁵;

б) распределение работ между тифлопереводчиками;

в) обеспечение своевременного и точного перевода;

г) обеспечение режима хранения и информационной безопасности при переводе работ, передача оригинальных экзаменационных работ, а также переведенных на плоскопечатный шрифт и перенесенных в бланки ответов, руководителю РЦОИ;

д) информирование ГЭК о ходе перевода экзаменационных работ и возникновении проблемных ситуаций.

Председатель Комиссии вправе:

а) давать указания тифлопереводчикам в рамках своих полномочий;

б) отстранять по согласованию с ГЭК тифлопереводчиков от участия в работе Комиссии в случае возникновения конфликтных ситуаций;

в) принимать по согласованию с ГЭК решения по организации работы Комиссии в случае возникновения форс-мажорных ситуаций и иных непредвиденных обстоятельств, препятствующих продолжению работы Комиссии.

Председатель Комиссии обязан:

а) выполнять возложенные на него функции в соответствии с настоящим Положением;

²⁵ Состав Комиссии формируется с учетом отсутствия у представителей, предполагаемых для включения в состав Комиссии, конфликта интересов.

- б) соблюдать требования законодательных и иных нормативных правовых документов, регламентирующих порядок проведения ГИА;
- в) обеспечить соблюдение конфиденциальности и режима информационной безопасности при переводе, хранении экзаменационных работ;
- г) своевременно информировать ГЭК о возникающих проблемах и трудностях, которые могут привести к нарушению сроков перевода.

7. Функции заместителя председателя Комиссии.

Заместитель председателя Комиссии выполняет функции председателя Комиссии в случае его отсутствия.

8. Функции, права и обязанности тифлопереводчика.

Тифлопереводчик должен:

а) переносить ответ, записанный слепым, поздноослепшим, слабовидящим участником экзамена, владеющим шрифтом Брайля, в специальной тетради для записи ответов шрифтом Брайля, в бланки ответов, ДБО плоскочечатным шрифтом, **точно** скопировав авторскую орфографию, пунктуацию и стилистику;

б) учитывать, что участники экзаменов записывают ответы, располагая каждый ответ на отдельной строке. Строка-ответ содержит номер задания и номер ответа. При необходимости неверный ответ закалывается шестью точками. В качестве правильного ответа засчитывается последний ответ в строке. В случае повторного ответа на задание засчитывается последний ответ. Сочинение записывается, начиная с новой страницы специальной тетради для записи ответов;

в) при нехватке места на бланке ответов обратиться к руководителю РЦОИ, который выдаст ему ДБО в соответствии со схемой выдачи таких бланков в зависимости от формы экзамена.

г) соблюдать конфиденциальность и установленный порядок обеспечения информационной безопасности;

д) профессионально выполнять возложенные функции;

е) соблюдать этические и моральные нормы;

ж) информировать председателя Комиссии о проблемах, возникающих при переводе.

Тифлопереводчик может быть исключен из состава Комиссии в случаях:

а) предоставления о себе недостоверных сведений;

б) утери документов;

в) изменения содержания ответов участника экзамена информацией, которая может явиться причиной искажения результатов экзамена;

г) неисполнения или ненадлежащего исполнения возложенных на него обязанностей.

Решение об исключении тифлопереводчика из состава Комиссии принимается ГЭК на основании аргументированного представления председателя Комиссии.

В случае неисполнения или ненадлежащего исполнения возложенных на них обязанностей, несоблюдения требований нормативных правовых актов, нарушения требований конфиденциальности и информационной безопасности, а также злоупотребления установленными полномочиями, совершенными из корыстной или

иной личной заинтересованности, члены Комиссии привлекаются к ответственности в установленном законодательством Российской Федерации порядке.

Приложение 2. Памятка для ассистентов слепых, поздноослепших и слабовидящих участников экзаменов по заполнению шрифтом Брайля специальных тетрадей для записи ответов

Памятка для слепых, поздноослепших и слабовидящих участников экзаменов по заполнению шрифтом Брайля специальных тетрадей для записи ответов зачитывается участникам экзамена организаторами в аудитории перед экзаменом и выдается ассистентам.

Информация из данной памятки доступна участнику экзамена в виде Инструкции по заполнению тетради для записи ответов. Там же указаны особенности оформления экзаменационной работы по конкретному учебному предмету. Эта инструкция размещена в брошюре с КИМ сразу после Инструкции по выполнению работы.

1. Ассистент вписывает в верхней части титульного листа тетради для ответов ФИО и данные участника экзамена из документа, удостоверяющего его личность;

2. Участник экзамена с использованием прибора и грифеля для письма по Брайлю или печатной брайлевской машинки пишет в тетради для ответов на первом листе после титульного листа, отпечатанного шрифтом Брайля, фамилию (с новой строки), имя (с новой строки), отчество (с новой строки) (при наличии), серию и номер документа, удостоверяющего личность (паспорта) (с новой строки).

3. Ответы пишутся с одной стороны листа, начиная со второго листа после титульного листа, отпечатанного шрифтом Брайля.

4. При выполнении заданий с кратким ответом необходимо записать номер задания и ответ, располагая каждый ответ на отдельной строке. Если одной строки недостаточно для записи ответа, нужно продолжить запись на следующей строке.

5. Между номером задания и ответом необходимо оставить интервал (пропустить одну клетку).

6. Если ответом должно быть слово, то нужно писать его в той форме, в которой данное слово стоит в предложении или указано в задании.

7. Все последовательности цифр и сочетания слов, являющиеся краткими ответами на задания, записываются в соответствии с образцами ответов, помещенными в Инструкции по выполнению работы, – без пробелов, запятых и других дополнительных символов. Цифры пишутся с цифровыми знаками.

8. Ответы на задания с развернутыми ответами записываются, начиная с новой страницы тетради для ответов.

9. Если участник экзамена ошибся, неверный ответ зачеркивается шеститочием. В качестве правильного ответа засчитывается последний ответ в строке. В случае повторного ответа на задание засчитывается последний ответ.

10. При выполнении заданий необходимо следовать инструкциям в КИМ. Тексты инструкций сдвинуты вправо на два знака.

Приложение 3. Памятка для организатора в аудитории для слепых, поздноослепших и слабовидящих участников экзаменов, выполняющих работу шрифтом Брайля²⁶

Перед началом экзамена организаторы в аудитории:

а) получают у руководителя ППЭ формы ППЭ, в том числе с указанием ассистентов, распределенных в данный ППЭ;

б) получают у руководителя ППЭ напечатанную Памятку для ассистентов слепых и слабовидящих участников экзаменов по заполнению шрифтом Брайля специальных тетрадей для записи ответов;

в) проводят идентификацию личности по документу, удостоверяющему личность ассистента, сверив его данные с выданной формой при входе ассистента в аудиторию;

г) не позднее 09:45 по местному времени получают в Штабе ППЭ у руководителя ППЭ:

пакеты с ИК, содержащие в себе КИМ, напечатанные шрифтом Брайля, специальные тетради для записи ответов, бланки регистрации и бланки ответов;

черновики для письма шрифтом Брайля из расчета 10 листов на каждого участника экзамена;

дополнительные листы для записи ответов по системе Брайля (в случае нехватки места в специальной тетради для записи ответов);

пакеты для упаковки конвертов ИК (в случае принятия решения об организации работы Комиссии тифлопереводчиков в РЦОИ), бланков регистрации, бланков ответов, специальных тетрадей для записи ответов, бракованных (с нарушением комплектации и др.) ЭМ, использованных КИМ, конверты для упаковки черновиков;

При проведении экзамена в аудитории организаторы в аудитории должны:

а) проводят инструктаж участников экзамена. Инструктаж состоит из двух частей. Первая часть инструктажа, проводимая с 09:50, совпадает с первой частью Инструкции для участника экзамена, зачитываемой организатором в аудитории перед началом экзамена. Не ранее 10:00 по местному времени провести вторую часть инструктажа (Приложение к настоящим Инструкциям);

б) раздают «Памятку для ассистентов слепых и слабовидящих участников экзаменов по заполнению шрифтом Брайля тетрадей для ответов»;

в) раздают ЭМ в произвольном порядке;

г) объявляют о начале экзамена и фиксируют время начала и окончания экзамена на классной доске (информационном стенде) после заполнения второй

²⁶ Данная памятка является дополнительным материалом к Инструкции для организатора в аудитории, представленной в Инструкциях для лиц, задействованных при проведении государственной итоговой аттестации по образовательным программам основного общего образования в пункте проведения экзамена в Камчатском крае в 2026 году, в Инструкции по подготовке и проведению государственной итоговой аттестации по образовательным программам основного общего образования в Камчатском крае в 2026 году.

страницы специальной тетради для записи ответов, заполнения регистрационных полей всех бланков ответов всеми участниками экзамена (ассистентами) (время, отведенное на инструктаж и заполнение регистрационных полей бланков ответов, в общее время экзамена не включается);

д) выдают участнику экзамена дополнительный лист (листы) для записи ответов по системе Брайля в случае заполнения слепыми участниками экзамена всей специальной тетради для записи ответов. При этом участник экзамена пишет ФИО на верхней строке листа рельефно-точечным шрифтом Брайля, ассистент также пишет ФИО участника экзамена на дополнительном листе обычным способом;

е) объявляют каждый час время до конца экзамена;

ж) просят ассистентов вложить в конверт ИК специальные тетради для записи ответов, бланки регистрации, бланки ответов, дополнительные листы для записи ответов (при наличии) и собрать со столов участников экзамена: конверты ИК, содержащие специальные тетради для записи ответов, бланки ответов, дополнительные листы для записи ответов (при наличии); КИМ, черновики. Фиксируют на конверте ИК количество специальных тетрадей для записи ответов, бланков ответов, дополнительных листов для записи ответов (при наличии). В первый пакет упаковывают конверты ИК. Во второй пакет упаковывают бракованные (с нарушением комплектации и др.) ЭМ. В третий пакет упаковывают комплекты использованных КИМ. Все пакеты запечатывают. И использованные и неиспользованные черновики пересчитывают. И использованные черновики упаковывают в конверт и запечатывают;

з) оформляют информацию на пакетах: наименование, адрес и номер ППЭ, номер аудиторной, наименование и код учебного предмета, по которому проводился экзамен, количество материалов в пакете, ФИО ответственного организатора в аудитории.

Приложение 4. Памятка для организатора в аудитории для слабовидящих участников экзамена²⁷

Перед началом экзамена организаторы в аудитории:

а) получают у руководителя ППЭ формы ППЭ, в том числе с указанием ассистентов, распределенных в данный ППЭ;

б) проводят идентификацию личности ассистента по документу, удостоверяющего личность, сверив его данные с выданной руководителем ППЭ формой при входе ассистента в аудиторию;

в) масштабируют до формата А3 ЭМ (при необходимости) в присутствии участников экзаменов, пригласив предварительно в аудиторию члена ГЭК (через организатора вне аудитории);

Важно! Масштабирование производится не ранее 10:00 по местному времени под контролем члена(-ов) ГЭК.

г) раздают ЭМ масштабированные и стандартного размера участкам экзамена произвольном порядке.

После окончания экзамена в аудитории организаторы в аудитории должны:

а) собирают использованные КИМ (стандартного размера и масштабированные до формата А3);

б) упаковывают и запечатывают использованные КИМ стандартного размера в стандартный пакет. Масштабированные до формата А3 КИМ – в пакет формата А3;

в) упаковывают и запечатывают в пакет бракованные (с нарушением комплектации и др.) ЭМ;

г) упаковывают и запечатывают в конверт использованные черновики.

д) приглашают через организатора вне аудитории члена ГЭК, общественных наблюдателей (при наличии) для контроля переноса ответов участников экзаменов в бланки стандартного размера;

е) присутствуют при переносе ассистентами ответов участников экзамена из масштабированных бланков в бланки стандартного размера, при необходимости выдают ассистентам ДБО по схеме, соответствующей форме экзамена;

ж) по окончании переноса ответов участников экзаменов ассистентами упаковывают и запечатывают бланки регистрации, бланки ответов, ДБО стандартного размера в стандартный пакет, масштабированные до формата А3 – в конверты формата А3;

з) заполняют информацию на пакетах: наименование, адрес и номер ППЭ, номер аудитории, наименование и код учебного предмета, по которому проводился экзамен, количество материалов в пакете, ФИО ответственного организатора в аудитории.

²⁷ Данная памятка является дополнительным материалом к Инструкции для организатора в аудитории, представленной в Инструкциях для лиц, задействованных при проведении государственной итоговой аттестации по образовательным программам основного общего образования в пункте проведения экзамена в Камчатском крае в 2026 году, в Инструкции по подготовке и проведению государственной итоговой аттестации по образовательным программам основного общего образования в Камчатском крае в 2026 году.

Приложение 5. Памятка для руководителя
ППЭ²⁸

При подготовке к проведению экзаменов в ППЭ руководитель ППЭ:

а) получает не позднее двух рабочих дней до проведения экзамена по соответствующему учебному предмету информацию из Министерства о количестве и о необходимости организации проведения экзаменов в условиях, учитывающих состояние здоровья, особенности психофизического развития участников экзаменов в ППЭ;

б) обеспечивает (совместно с руководителем образовательной организации, медицинской организации, на базе которой организован ППЭ) готовность помещений и аудиторий к проведению ГИА для участников экзаменов в соответствии с особенностями организации аудиторий ППЭ, изложенными в настоящих Инструкциях, в том числе техническое оснащение.

В день проведения экзамена в ППЭ руководитель ППЭ должен:

а) **не ранее 08:15 по местному времени** начинает проведение инструктажа по процедуре проведения экзамена для работников ППЭ, выдает ответственному организатору, распределенному в специализированную (отдельную) аудиторию, список ассистентов, распределенных в данный ППЭ;

б) выдает организатору в аудитории напечатанные Памятки для ассистентов слепых и слабовидящих участников экзаменов по заполнению шрифтом Брайля специальных тетрадей для записи ответов (по количеству участников экзамена в аудитории, где проводится экзамен для слепых, поздноослепших и слабовидящих участников экзаменов, владеющих шрифтом Брайля);

в) выдает организатору в аудитории напечатанные Инструкции для участников экзаменов, зачитываемые организатором в аудитории перед началом экзамена (по количеству участников экзамена в аудитории, где проводится экзамен для глухих, слабослышащих, позднооглохших и кохлеарно имплантированных участников экзамена, участников экзамена с расстройствами аутистического спектра);

г) выдает организатору в аудитории напечатанные Правила по заполнению бланков (по количеству участников экзамена в аудитории, где проводится экзамен для глухих, слабослышащих, позднооглохших и кохлеарно имплантированных участников экзамена, участников экзамена с расстройствами аутистического спектра);

д) **не ранее 09:45 по местному времени** выдает доставочные спецпакеты с ИК, содержащие в себе КИМ, напечатанные шрифтом Брайля, специальные тетради для записи ответов, бланки регистрации и бланки ответов; все ЭМ, технология

²⁸ Данная памятка является дополнительным материалом к Инструкции для организатора в аудитории, представленной в Инструкциях для лиц, задействованных при проведении государственной итоговой аттестации по образовательным программам основного общего образования в пункте проведения экзамена в Камчатском крае в 2026 году, в Инструкции по подготовке и проведению государственной итоговой аттестации по образовательным программам основного общего образования в Камчатском крае в 2026 году.

доставки которых отличается от доставки ЭМ посредством сети «Интернет» в электронном и зашифрованном виде;

е) черновики для письма шрифтом Брайля из расчета 10 листов на каждого участника экзамена;

ж) дополнительные листы для записи ответов по системе Брайля.

з) пакеты для упаковки конвертов ИК, бланков регистрации, бланков ответов, специальных тетрадей для записи ответов, бракованных (с нарушением комплектации и др.) ЭМ, использованных КИМ;

и) конверт для упаковки черновиков.

На этапе завершения экзамена в ППЭ руководитель ППЭ:

а) получает в Штабе ППЭ за специально подготовленным столом, находящимся в зоне видимости камер видеонаблюдения, в присутствии члена(-ов) ГЭК:

из аудитории для слепых, поздноослепших, слабовидящих участников экзамена, владеющих шрифтом Брайля:

запечатанный пакет, в котором находятся конверты ИК, содержащие специальные тетради для записи ответов, дополнительный(-ые) лист (листы) для записи ответов для письма по системе Брайля (при наличии), бланки регистрации, бланки ответов;

пакет с использованными КИМ;

пакет с бракованными (с нарушением комплектации и др.) ЭМ;

использованные черновики.

Из аудитории для слабовидящих участников экзамена:

запечатанный стандартный пакет с бланками регистрации, бланками ответов, ДБО стандартного размера;

запечатанный пакет А3 с масштабированными до формата А3 бланками ответов, ДБО;

пакет с использованными КИМ стандартного размера;

пакет А3 с использованными масштабированными до формата А3 КИМ;

пакет с бракованными (с нарушением комплектации и др.) ЭМ;

черновики.

Из аудитории для участников экзамена, выполнявших письменную работу с использованием компьютера²⁹:

запечатанный пакет с бланками регистрации, бланками ответов, ДБО;

запечатанный пакет с распечатанными с компьютеров ответами участников экзамена на задания КИМ;

использованные черновики;

б) передает члену(-ам) ГЭК материалы из специализированных (отдельных) аудиторий отдельно от материалов, полученных из остальных аудиторий ППЭ.

²⁹ Не распространяется на проведение КОГЭ

Приложение 6. Памятка для
члена ГЭК³⁰

На этапе проведения экзамена член ГЭК:

присутствует при масштабировании КИМ, бланков ОГЭ стандартного размера в формат А3 из каждого ИК (для слабовидящих участников экзамена);

присутствует при настройке и подготовке звукоусиливающей аппаратуры к работе (для слабослышащих, позднооглохших и кохлеарно имплантированных участников экзаменов).

На завершающем этапе проведения экзамена член ГЭК:

в случае проведения экзамена в специализированной (отдельной) аудитории ППЭ получает по окончании экзамена от руководителя ППЭ материалы из специализированной (отдельной) аудитории и передает материалы в РЦОИ отдельно от материалов, сданных из ППЭ для основной части участников экзамена. Передача ЭМ из ППЭ в РЦОИ производится незамедлительно по окончании процедуры сбора и оформления документов (в соответствии с организационно-технологической схемой проведения ГИА);

в случае использования масштабированных до формата А3- бланков ОГЭ контролирует в аудитории, где проходил экзамен для слабовидящих участников экзамена, перенос ассистентами информации с масштабированных бланков ответов ОГЭ на бланки стандартного размера;

в случае выполнения экзаменационной работы на компьютере контролирует перенос ассистентами информации с компьютера на бланки ОГЭ;

в случае организации переноса ответов слепых участников экзамена на бланки ОГЭ непосредственно в ППЭ - контролирует работу Комиссии тифлопереводчиков.

В случае проведения экзамена в специализированной (отдельной) аудитории ППЭ для участников экзамена с ОВЗ, участников экзамена - детей-инвалидов и инвалидов по окончании экзамена руководитель ППЭ передает члену ГЭК ЭМ из специализированной (отдельной) аудитории ППЭ отдельно от ЭМ, сданных из остальных аудиторий ППЭ.

Доставка ЭМ из ППЭ в РЦОИ производится незамедлительно по окончании процедуры сбора и оформления всех документов, если в ППЭ не проводится сканирование ЭМ.

³⁰ Данная памятка является дополнительным материалом к Инструкции для организатора в аудитории, представленной в Инструкциях для лиц, задействованных при проведении государственной итоговой аттестации по образовательным программам основного общего образования в пункте проведения экзамена в Камчатском крае в 2026 году, в Инструкции по подготовке и проведению государственной итоговой аттестации по образовательным программам основного общего образования в Камчатском крае в 2026 году.

Приложение 7. Инструкция для слепых, поздноослепших и слабовидящих участников экзаменов, зачитываемая организатором в аудитории перед началом экзамена с использованием ЭМ, изготовленных шрифтом Брайля³¹

Текст, который выделен **жирным шрифтом**, должен быть прочитан участникам экзамена слово в слово. Это делается для стандартизации процедуры проведения ОГЭ. *Комментарии, отмеченные курсивом, не читаются участникам.* Они даны в помощь организатору. Инструктаж и экзамен проводятся в спокойной и доброжелательной обстановке.

Вторая часть инструктажа (*начало проведения не ранее 10:00 по местному времени*).

Продемонстрировать доставочные пакеты, убедиться, что информация о предмете и дате экзамена, указанная на доставочном пакете, достоверна.

Сейчас вам будут выданы доставочные пакеты с индивидуальными комплектами экзаменационных материалов. Все действия с экзаменационными материалами в ходе инструктажа участник экзамена может выполнять совместно с ассистентом.

Организатор раздает участникам доставочные пакеты в произвольном порядке.

Проверьте целостность своего доставочного пакета. Осторожно вскройте пакет, сняв защитную пломбу.

В пакете должны находиться конверт с бланками ОГЭ и контрольным листом, а также zip-пакет с КИМ и тетрадь для ответов. Убедитесь в наличии всего перечисленного.

Сделать паузу для выполнения указанных действий.

Аккуратно вскройте конверт с бланками ОГЭ и убедитесь в его правильной комплектации. В конверте должны находиться:

контрольный лист;

бланк регистрации;

бланк ответов № 1;

бланк ответов № 2 лист 1;

бланк ответов № 2 лист 2;

Сделать паузу для выполнения указанных действий.

³¹ Здесь представлена вторая часть инструктажа, проводимая с 10:00. Первая часть инструктажа, проводимая с 09:50, совпадает с первой частью Инструкции для участника экзамена, зачитываемой организатором в аудитории перед началом экзамена

Ассистенты, возьмите в руки бланк регистрации и контрольный лист. Проверьте, совпадает ли цифровое значение штрихкода на бланке регистрации со штрихкодом на контрольном листе и на доставочном пакете.

Сделать паузу для выполнения указанных действий.

Внимательно просмотрите бланки, проверьте качество печати, в том числе штрихкодов и QR-кода, черных квадратов (реперов), на полиграфические дефекты.

Вложите бланки ОГЭ и контрольный лист обратно в конверт и отложите его на край стола.

Приступаем к заполнению бланка регистрации.

Записывайте буквы и цифры в соответствии с образцом на бланке. Каждая цифра, символ записывается в отдельную клетку.

Заполните регистрационные поля в соответствии с информацией на доске (информационном стенде).

Обратите внимание участников на доску (информационный стенд).

Заполните поля: «Код региона», «Код ППЭ», «Номер аудитории», проверьте заполнение полей «Код предмета», «Название предмета», «Дата проведения экзамена». Заполните поле «Код образовательной организации» в соответствии с информацией на доске (информационном стенде), поле «Класс» заполните самостоятельно. Поля «Служебная отметка», «Резерв-1» и «Контрольная сумма» не заполняются.

Заполняем сведения об участнике экзамена, поля: «Фамилия», «Имя», «Отчество (при наличии)», «Данные документа, удостоверяющего личность». Сделайте паузу для заполнения участниками экзамена бланков регистрации. Поставьте вашу подпись в поле «Подпись участника экзамена», расположенном в нижней части бланка регистрации.

Вложите бланки ОГЭ и контрольный лист обратно в конверт и отложите его на край стола.

Сделать паузу для выполнения ассистентами указанных действий.

При обнаружении несовпадений штрихкодов, некомплектности доставочного пакета необходимо заменить доставочный пакет на новый.

Возьмите в руки тетрадь для записи ответов. На титульном листе (обложке) в верхней части листа напишите фамилию, имя, отчество и паспортные данные участника экзамена из документа, удостоверяющего его личность.

Сделать паузу для выполнения ассистентами указанных действий. Проверить правильность информации, внесённой на титульный лист.

Передайте тетрадь для записи ответов участнику экзамена.

Участники экзамена, запишите шрифтом Брайля в тетради для ответов на первом листе после титульного листа, отпечатанного шрифтом Брайля, фамилию (с новой строки), имя (с новой строки), отчество (с новой строки) (при наличии), серию и номер документа, удостоверяющего личность

(паспорта) (с новой строки). При необходимости паспортные данные вам продиктует ассистент.

Сделать паузу для выполнения участниками экзамена указанных действий.

Проверить КИМ по Брайлю на наличие брака.

Обращаем внимание, что ответы пишутся с одной стороны листа, начиная со второго листа после титульного листа, отпечатанного шрифтом Брайля.

При выполнении заданий с кратким ответом необходимо записать номер задания и ответ, располагая каждый ответ на отдельной строке. Если одной строки недостаточно для записи ответа, нужно продолжить запись на следующей строке.

Между номером задания и ответом необходимо оставить интервал (пропустить одну клетку).

Если ответом должно быть слово, то нужно писать его в той форме, в которой данное слово стоит в предложении или указано в задании.

Все последовательности цифр и сочетания слов, являющиеся краткими ответами на задания, записываются в соответствии с образцами ответов, помещенными в Инструкции по выполнению работы, – без пробелов, запятых и других дополнительных символов. Цифры пишутся с цифровыми знаками.

Ответы на задания с развернутыми ответами записываются, начиная с новой страницы тетради для ответов.

Если участник экзамена ошибся, неверный ответ зачеркивается шеститочием. В качестве правильного ответа засчитывается последний ответ в строке. В случае повторного ответа на задание засчитывается последний ответ.

При выполнении заданий необходимо следовать инструкциям в КИМ. Тексты инструкций сдвинуты вправо на два знака.

Эти правила размещены в брошюре с КИМ сразу после Инструкции по выполнению работы – в Инструкции по заполнению тетради для записи ответов. Также там размещены правила, связанные с особенностями конкретного учебного предмета.

На тетрадях для ответов запрещается делать какие-либо записи и пометки, не относящиеся к ответам на задания. Вы можете делать пометки в черновиках. Также обращаем ваше внимание на то, что ответы, записанные в черновиках, не проверяются.

В случае нехватки места в тетради для ответов вы можете обратиться к нам за дополнительным листом для записи ответов. При этом в верхней строке дополнительного листа необходимо будет написать фамилию, имя, отчество участника как шрифтом Брайля, так и обычным способом.

Каждый час мы будем объявлять время, оставшееся до конца экзамена.

Начало выполнения экзаменационной работы: *(объявить время начала)*

Окончание выполнения экзаменационной работы: *(указать время)*

Запишите на доске время начала и окончания выполнения экзаменационной работы.

Важно! Время, отведенное на инструктаж и заполнение регистрационной информации в тетради для ответов, в общее время выполнения экзаменационной работы не включается.

Не забывайте переносить ответы из черновиков в тетрадь для ответов.

Инструктаж закончен. Вы можете приступать к выполнению заданий.

Желаем удачи!

Объявлять время каждый час: «до конца экзамена осталось...»

За 30 минут до окончания выполнения экзаменационной работы необходимо объявить:

До окончания выполнения экзаменационной работы осталось 30 минут.

Не забывайте переносить ответы из черновиков в тетрадь ответов.

За 5 минут до окончания выполнения экзаменационной работы необходимо объявить:

До окончания выполнения экзаменационной работы осталось 5 минут.

Проверьте, все ли ответы вы перенесли из черновиков в тетради для ответов.

По окончании выполнения экзаменационной работы объявить:

Выполнение экзаменационной работы окончено. Положите экзаменационные материалы на край стола вместе с конвертом с бланками. Мы пройдем и соберем ваши экзаменационные материалы.

Организаторы осуществляют сбор экзаменационных материалов с рабочих мест участников экзамена в организованном порядке.

Приложение 4 к приказу Министерства
образования Камчатского края
от 17.03.2026 222

Инструкция
по осуществлению общественного наблюдения при проведении
государственной итоговой аттестации по образовательным программам
основного общего образования в Камчатском крае в 2026 году

Содержание

Перечень условных обозначений и сокращений.....	138
1. Инструкция для общественных наблюдателей при проведении ГИА в ППЭ	141
1.1. Осуществление общественного наблюдения в ППЭ	142
1.1.1. Организация и оснащение помещений ППЭ:	143
1.1.2. Организация входа лиц, привлекаемых к проведению экзамена, и участников экзаменов в ППЭ.	145
2. Инструкция для общественных наблюдателей при обработке, проверке экзаменационных работ участников экзаменов и их оценивании в РЦОИ.....	154
2.1. Осуществление общественного наблюдения в РЦОИ.....	155
2.2. Обработка экзаменационных работ в РЦОИ	155
3. Инструкция для общественных наблюдателей при проверке экзаменационных работ в местах работы ПК	156
3.1. Осуществление общественного наблюдения в месте работы ПК	157
3.2. Работа ПК	157
4. Инструкция для общественных наблюдателей при рассмотрении апелляций о нарушении Порядка и несогласии с выставленными баллами в местах работы АК.....	159
4.1. Осуществление общественного наблюдения в месте работы АК	159
4.2. Работа АК	159

Перечень условных обозначений и сокращений

Ассистенты	Ассистенты для участников ГИА с ограниченными возможностями здоровья, детей-инвалидов и инвалидов
Аудитории	Помещения, предоставляемые для проведения экзаменов, обеспечивающие проведение экзаменов в условиях, соответствующих требованиям санитарно-эпидемиологических
Бланки	Бланки ОГЭ и бланки ГВЭ
ГВЭ	Государственный выпускной экзамен
ГИА	Государственная итоговая аттестация по образовательным программам основного общего образования
ГИС «Сетевой город»	Государственная информационная система «Сетевой город»
Граждане	Совершеннолетние граждане Российской Федерации
ГЭК	Государственная экзаменационная комиссия Камчатского края по проведению государственной итоговой аттестации по образовательным программам основного общего образования
ДБО	Дополнительный бланк для записи ответов на задания КИМ для проведение ОГЭ с развернутым ответом, дополнительный бланк для записи ответов на задания КИМ для проведение ГВЭ
Доверенное лицо	Лицо, уполномоченное гражданином на основании документа, удостоверяющего личность, и доверенности, оформленной в порядке, предусмотренном гражданским законодательством Российской Федерации
КИМ	Контрольные измерительные материалы, представляющие собой комплексы заданий стандартизированной формы
АК	Апелляционная комиссия
КОГЭ	Основной государственный экзамен по информатике в компьютерной форме
Министерство	Министерство образования Камчатского края
Образовательная организация	Организация, осуществляющая образовательную деятельность по имеющим государственную аккредитацию образовательным программам основного общего образования
Общественные наблюдатели	Граждане Российской Федерации, получившие аккредитацию в соответствии с Порядком аккредитации граждан в качестве общественных наблюдателей при проведении государственной итоговой аттестации по образовательным программам основного общего и среднего общего образования, всероссийской олимпиады школьников и олимпиад школьников, утвержденным приказом Рособнадзора от 26.08.2022 г. № 924
ОВЗ	Ограниченные возможности здоровья

ОГЭ	Основной государственный экзамен
ПК	Предметные комиссии
Порядок	Порядок проведения государственной итоговой аттестации по образовательным программам основного общего образования, утвержденный приказом Минпросвещения России и Рособрнадзора от 04.04.2023 № 232/551
ППЭ	Пункт проведения экзаменов
Рособрнадзор	Федеральная служба по надзору в сфере образования и науки
РЦОИ	КГАУ «Камчатский центр информатизации и оценки качества образования», выполняющий функции регионального центра обработки информации
Сеть «Интернет»	Информационно-телекоммуникационная сеть «Интернет»
Сопровождающие	Представители образовательных организаций, сопровождающие участников ГИА
ТОМ	Труднодоступные и отдаленные местности Камчатского края
Участники ГИА- дети-инвалиды и инвалиды	Обучающиеся – дети-инвалиды и инвалиды, экстерны – дети-инвалиды и инвалиды, допущенные к ГИА в установленном порядке
Участники ГИА с ОВЗ	Обучающиеся, экстерны с ограниченными возможностями здоровья, допущенные к ГИА в установленном порядке
Участники ГИА, участники экзамена	Участники ГИА в форме ОГЭ и ГВЭ, получившие допуск к ГИА в соответствии с требованиями Порядка
Черновики	Листы бумаги для черновиков со штампом образовательной организации, на базе которой организован ППЭ
Штаб ППЭ	Выделенное в ППЭ помещение, оборудованное телефонной связью, принтером и компьютером с необходимым программным обеспечением
Экзаменатор-собеседник	Экзаменатор-собеседник для проведения ГВЭ в устной форме
Эксперты	Лица, привлекаемые в состав ПК по каждому учебному предмету, отвечающие требованиям Порядка
Экстерны	Лица, осваивающие образовательные программы основного общего образования в форме самообразования или семейного образования, либо лица, обучающиеся по не имеющим государственной аккредитации образовательным программам основного общего образования, допущенные в текущем году к ГИА
ЭМ	Бланки регистрации (в случае их использования), бланки для записи ответов, дополнительные бланки для записи ответов, КИМ

ЭМ ГВЭ	Бланки регистрации, бланки для записи ответов на задания КИМ для проведения ГВЭ, дополнительные бланки для записи ответов на задания КИМ для проведения ГВЭ, КИМ для проведения ГВЭ
ЭМ ОГЭ	Бланки для записи ответов на задания КИМ для проведения ОГЭ с кратким ответом, бланки для записи ответов на задания КИМ для проведения ОГЭ с развернутым ответом, дополнительные бланки для записи ответов на задания КИМ для проведения ОГЭ с развернутым ответом, КИМ для проведения ОГЭ

1. Инструкция для общественных наблюдателей при проведении ГИА в ППЭ

Общественным наблюдателям предоставляется право:

присутствовать в ППЭ¹ при предъявлении документа, удостоверяющего личность, и удостоверения общественного наблюдателя за подписью Министра образования Камчатского края, а также при наличии его в списках распределения в данный ППЭ (форма ППЭ-07 «Список работников ППЭ и общественных наблюдателей»);

свободно перемещаться по ППЭ и аудиториям ППЭ (при этом в аудитории может находиться один общественный наблюдатель);

использовать средства связи только в связи со служебной необходимостью в Штабе ППЭ;

направлять информацию о нарушениях Порядка, выявленных при проведении экзаменов, в Министерство, ГЭК, органы местного самоуправления, осуществляющие управление в сфере образования;

присутствовать при печати ЭМ в аудитории²;

оставлять свои личные вещи в штабе ППЭ;

присутствовать при сканировании экзаменационных работ участников экзаменов в Штабе ППЭ³;

присутствовать при проверке сведений о нарушении Порядка, изложенных участником экзамена в апелляции о нарушении Порядка, организованной членом ГЭК.

В случае удаления из ППЭ лиц, допустивших нарушение Порядка, общественный наблюдатель имеет право:

в случае выявления факта нарушения Порядка приглашать члена ГЭК;

присутствовать в Штабе ППЭ при составлении членом ГЭК акта об удалении из ППЭ⁴ лиц, допустивших нарушение Порядка ГИА;

В случае присутствия в ППЭ нескольких общественных наблюдателей целесообразно до начала экзамена распределиться с учетом оптимального охвата ППЭ общественным наблюдением (присутствие в аудиториях, Штабе ППЭ, коридорах и т.д.).

Общественный наблюдатель находится в ППЭ не менее 50% времени, установленного единым расписанием проведения ОГЭ, ГВЭ по соответствующему учебному предмету.

¹ Общественный наблюдатель вправе осуществлять свои полномочия только в местах проведения ГИА и в даты, указанные в удостоверении общественного наблюдателя.

² Организатор в аудитории в присутствии члена ГЭК, руководителя ППЭ и общественных наблюдателей (при наличии) производит печать ЭМ на бумажные носители.

³ Техническими специалистами производится сканирование экзаменационных работ в присутствии члена ГЭК, руководителя ППЭ, общественных наблюдателей (при наличии).

⁴ Акт об удалении из ППЭ составляется в Штабе ППЭ в присутствии члена ГЭК, руководителя ППЭ, организатора, общественного наблюдателя (при наличии). В случае удаления из ППЭ участника экзамена организатор ставит в соответствующем поле бланка регистрации участника экзамена необходимую отметку.

Общественные наблюдатели, покинувшие ППЭ в день проведения экзамена, повторно в ППЭ в указанный день не допускаются.

В день проведения экзамена в ППЭ общественному наблюдателю **запрещается:**

а) использовать средства связи за пределами Штаба ППЭ;
б) использовать средства связи не по служебной необходимости;
в) оказывать содействие участникам экзаменов, в том числе передавать им средства связи, электронно-вычислительную технику, фото-, аудио- и видеоаппаратуру, справочные материалы, письменные заметки и иные средства хранения и передачи информации выносить из аудиторий и ППЭ черновики, ЭМ на бумажном и (или) электронном носителях, фотографировать ЭМ, черновики;

г) вмешиваться в работу руководителя ППЭ, организаторов, членов ГЭК, иных работников ППЭ (при выполнении ими своих обязанностей), а также участников экзаменов (при выполнении ими экзаменационной работы).

Общественный наблюдатель обязан соблюдать Порядок. За нарушение Порядка общественный наблюдатель **удаляется** из ППЭ членами ГЭК.

1.1. Осуществление общественного наблюдения в ППЭ

В день проведения экзамена общественный наблюдатель не позднее чем за один час до начала проведения экзамена прибывает в ППЭ и регистрируется у ответственного организатора вне аудитории, уполномоченного руководителем ППЭ. Общественному наблюдателю необходимо удостоверить факт своего присутствия в ППЭ подписью в форме ППЭ-07 «Список работников ППЭ и общественных наблюдателей».

Общественный наблюдатель оставляет личные вещи в месте хранения личных вещей, организованном в Штабе ППЭ.

До начала проведения экзамена общественный наблюдатель обсуждает с руководителем ППЭ и членами ГЭК порядок взаимодействия во время проведения экзамена и по его окончании и получает у руководителя ППЭ форму ППЭ 18-МАШ «Акт общественного наблюдения за проведением экзамена в ППЭ».

При решении вопросов, связанных с проведением экзамена в ППЭ, общественный наблюдатель взаимодействует:

член ГЭК;

руководитель ППЭ;

должностные лица Министерства (при наличии).

До начала проведения экзамена (с 09:00 до 10:00 по местному времени) осуществляется наблюдение за соблюдением требований Порядка, в том числе:

1.1.1. Организация и оснащение помещений ППЭ:

1.1.1.1 В здании (комплексе зданий), где расположен ППЭ, до входа в ППЭ выделяются:

а) отдельное место (помещение) для хранения личных вещей участников экзаменов, организаторов, медицинских работников, экзаменаторов-собеседников, ассистентов, аккредитованных представителей средств массовой информации;

б) помещение для сопровождающих.

1.1.1.2. Организованы соответствующие помещения и рабочие места в ППЭ:

а) аудитории для участников ГИА:

должны быть оборудованы системой онлайн-видеонаблюдения;

должна быть табличка, оповещающая о ведении видеонаблюдения в аудитории;

в каждой аудитории присутствует не более 25 мест для участников экзаменов⁵;

для каждого участника экзамена выделено отдельное рабочее место (индивидуальный стол и стул), обозначенное заметным номером;

в наличии исправные часы, показывающие точное время, находящиеся в поле зрения участников экзаменов;

закрыты стенды, плакаты и иные материалы со справочно-познавательной информацией;

подготовлены места для организаторов в аудитории и общественного наблюдателя;

подготовлен стол, находящийся в зоне видимости камер видеонаблюдения, для осуществления раскладки ЭМ и последующей упаковки ЭМ, собранных организаторами у участников экзаменов после окончания экзамена;

подготовлены черновики со штампом образовательной организации, на базе которой организован ППЭ, из расчета по два листа на каждого участника экзамена (в случае проведения ОГЭ по иностранным языкам (устная часть) черновики не выдаются), черновики КОГЭ, а также дополнительные черновики;

при проведении ОГЭ по иностранным языкам (устная часть) аудитории оборудуются компьютерами (ноутбуками) с установленным программным обеспечением и подключенной гарнитурой (наушники с микрофоном);

аудитории, выделяемые для проведения ОГЭ по иностранным языкам (письменная часть), оборудуются средствами воспроизведения аудиозаписей;

⁵ При отсутствии возможности организации ППЭ в соответствии с указанными требованиями предусматриваются дополнительные меры контроля за соблюдением Порядка.

аудитории, выделяемые для проведения КОГЭ, оснащаются компьютерной техникой, не имеющей доступа к сети «Интернет», с установленным специализированным программным обеспечением.

б) Штаб ППЭ должен быть оборудован:

средствами видеонаблюдения, позволяющими осуществлять видеозапись;

телефонной связью;

принтером и компьютером с необходимым программным обеспечением и средствами защиты информации для проведения расшифровки и печати ЭМ на бумажные носители, сканером для сканирования экзаменационных работ участников экзаменов;

местом для руководителя образовательной организации, в помещениях которой организован ППЭ, или уполномоченного им лица;

местом для хранения личных вещей членов ГЭК, руководителя организации, в помещениях которой организован ППЭ, или уполномоченного им лица, руководителя ППЭ, технических специалистов, общественных наблюдателей, должностных лиц Министерства;

столом, находящимся в зоне видимости камер видеонаблюдения, для осуществления приема руководителем ППЭ ЭМ от ответственных организаторов в аудиториях после завершения экзамена, вскрытия и передачи на сканирование экзаменационных работ участников экзаменов;

в) медицинский кабинет либо отдельное помещение для медицинских работников должен быть изолирован от аудиторий, используемых для проведения экзамена;

г) на рабочих местах для организаторов вне аудитории, уполномоченных руководителем ППЭ на проведение регистрации лиц, привлекаемых к проведению ГИА, сотрудников, осуществляющих охрану правопорядка, и (или) сотрудников органов внутренних дел (полиции), должно быть предусмотрено наличие столов и стульев;

д) на рабочих местах для остальных организаторов вне аудитории должно быть предусмотрено наличие стульев.

1.1.1.3. Помещения, не используемые для проведения экзамена, в день проведения экзамена должны быть заперты и опечатаны.

1.1.1.4. ППЭ должны быть оборудованы исправными стационарными и (или) переносными металлоискателями.

1.1.1.5. ППЭ должны быть оборудованы системами подавления сигналов подвижной связи.

1.1.2. Организация входа лиц, привлекаемых к проведению экзамена, и участников экзаменов в ППЭ.

Лица, имеющие право присутствовать в ППЭ	Документы, на основании которых лица имеют право присутствовать в ППЭ
Должностные лица Министерства	1) Документ, удостоверяющий личность. 2) Документ, подтверждающий полномочия.
Сотрудники, осуществляющие охрану правопорядка	
Сотрудники органов внутренних дел (полиции)	
Медицинские работники	
Аккредитованные представители средств массовой информации	
Общественные наблюдатели	1) Документ, удостоверяющий личность. 2) Документ, подтверждающий полномочия. 3) Наличие в списках распределения в данный ППЭ.
Руководитель ППЭ	1) Документ, удостоверяющий личность. 2) Наличие в списках распределения в данный ППЭ.
Организаторы	
Члены ГЭК	
Технические специалисты	
Экзаменаторы-собеседники	
Ассистенты	

Проверка указанных документов, установление соответствия личности представленным документам, проверка наличия лиц в списках распределения в данный ППЭ осуществляется при входе в ППЭ организаторами вне аудитории совместно с сотрудниками, осуществляющими охрану правопорядка.

Руководитель организации, в помещениях которой организован ППЭ, или уполномоченное им лицо, руководитель ППЭ, организаторы, члены ГЭК, технические специалисты, сотрудники, осуществляющие охрану правопорядка, и (или) сотрудники органов внутренних дел (полиции), медицинские работники, ассистенты, экзаменаторы-собеседники, общественные наблюдатели, покинувшие ППЭ в день проведения экзамена, повторно в ППЭ в указанный день не допускаются.

1.1.2.3. Проведение инструктажа работников ППЭ руководителем ППЭ не ранее 8:15 по местному времени.

1.1.2.4. Организация допуска участников экзаменов в ППЭ, который осуществляется с 09:00 по местному времени при наличии у участников экзаменов документов, удостоверяющих их личность, и при наличии их в списках распределения в данный ППЭ.

С помощью стационарных и (или) переносных металлоискателей организаторы вне аудитории самостоятельно или совместно с сотрудниками,

осуществляющие охрану правопорядка и (или) с сотрудниками органов внутренних дел (полиции) проверяют у участников экзаменов наличие запрещенных средств.

По медицинским показаниям (при предоставлении подтверждающего документа) участник экзамена может быть освобожден от проверки с использованием металлоискателя.

При появлении сигнала металлоискателя организатор вне аудитории предлагает участнику экзамена показать предмет, вызывающий сигнал. Если этим предметом является запрещенное средство, в том числе средство связи, организатор предлагает участнику экзамена сдать данное средство в место хранения личных вещей участников экзаменов или сопровождающему.

ВАЖНО: организатор вне аудитории не прикасается к участникам экзамена и его вещам, а просит добровольно показать предмет, вызывающий сигнал переносного металлоискателя, и сдать все запрещенные средства в место для хранения личных вещей участников экзамена или сопровождающему.

В случае отказа участника экзамена от сдачи запрещенного средства – организатор вне аудитории **повторно разъясняет** ему, что в соответствии с пунктом 63 Порядка в день проведения экзамена в ППЭ запрещается иметь при себе средства связи, фото-, аудио- и видеоаппаратуру, электронно-вычислительную технику, справочные материалы, письменные заметки и иные средства хранения и передачи информации (за исключением средств обучения и воспитания, разрешенных к использованию для выполнения заданий КИМ по соответствующим учебным предметам). Таким образом, такой участник экзамена **не может быть допущен в ППЭ**.

В случае повторного отказа от сдачи запрещенного средства после предоставления соответствующих разъяснений – организатор вне аудитории приглашает члена ГЭК для составления акт о недопуске указанного участника ГИА в ППЭ⁶.

В случае отсутствия у обучающегося, экстерна документа, удостоверяющего личность, – он допускается в ППЭ после письменного подтверждения его личности сопровождающим, при этом организатору вне аудитории необходимо пригласить члена ГЭК, который должен присутствовать при подтверждении его личности сопровождающим.

В случае отсутствия у выпускника прошлых лет документа, удостоверяющего личность, – он не допускается в ППЭ.

При отсутствии участника экзамена в списках распределения в данный ППЭ – в ППЭ он не допускается, в этом случае организатору вне аудитории необходимо пригласить члена ГЭК для фиксации данного факта для дальнейшего принятия решения.

⁶ Указанный акт подписывают член ГЭК и участник экзамена, отказавшийся от сдачи запрещенного средства. Акт составляется в двух экземплярах в свободной форме. Первый экземпляр член ГЭК оставляет у себя для передачи председателю ГЭК, второй передает участнику экзамена. Повторно к участию в экзамене по данному учебному предмету в резервные сроки указанный участник экзамена может быть допущен только по решению председателя ГЭК.

В случае если участник экзамена опоздал на экзамен⁷ он допускается в ППЭ к сдаче экзамена, при этом время окончания экзамена, зафиксированное на доске (информационном стенде) организаторами не продлевается, инструктаж, проводимый организаторами, не проводится (за исключением, когда в аудитории нет других участников экзаменов), о чем сообщается участнику экзамена.

Участники экзамена, покинувшие ППЭ в день проведения экзамена, повторно в ППЭ в указанный день не допускаются.

1.1.2.5. Сопровождение участников экзамена организаторами до аудитории проведения экзамена.

После допуска в ППЭ участник экзамена перемещается по ППЭ в сопровождении организатора. На данном этапе это могут быть как организаторы в аудитории, которые ведут группу участников экзамена до аудитории, в которую они распределены, так и организаторы вне аудитории, в том числе возможна схема, при которой задействованы несколько организаторов вне аудитории, отвечающие за сопровождение участников экзамена по конкретному отрезку пути. При любой организационной схеме участники экзамена не должны самостоятельно перемещаться по ППЭ.

1.1.2.6. Проведение организаторами в аудитории первой части инструктажа в 9:50 по местному времени для участников экзаменов в аудиториях.

Во время проведения экзамена (с 10:00 по местному времени) осуществляется наблюдение за соблюдением требований Порядка, в том числе:

а) Отсутствие представителей средств массовой информации в аудиториях ППЭ после выдачи участникам экзаменов ЭМ или после начала печати ЭМ.

б) Соблюдение требований к перечню вещей, которые могут находиться на рабочих столах участников экзамена, помимо ЭМ:

гелевая, капиллярная ручка с чернилами черного цвета; документ, удостоверяющий личность;

лекарства (при необходимости);

продукты питания для дополнительного приема пищи (перекус), разрешены только бутилированная питьевая вода и шоколадный батончик, при условии, что упаковка указанных продуктов питания и воды, а также их потребление не будут отвлекать других участников ГИА от выполнения ими экзаменационной работы (при необходимости);

черновики, выданные в ППЭ;

черновик КОГЭ (при проведении КОГЭ);

разрешенные к использованию средства обучения и воспитания;

⁷ Экзамены по всем учебным предметам начинается в 10.00 по местному времени.

Учебный предмет	Средства обучения и воспитания, разрешенные к использованию для выполнения заданий КИМ по соответствующим учебным предметам		
	Форма ГИА		
	ОГЭ	ГВЭ (письменная форма)	ГВЭ (устная форма)
Русский язык	Орфографический словарь ⁸	Орфографический и толковый словаря ⁹	Не используются
Математика	Линейка, не содержащая справочной информации; справочные материалы, содержащие основные формулы курса математики образовательной программы основного общего образования ¹⁰		
Биология	Линейка, не содержащая справочной информации; непрограммируемый калькулятор	Линейка, не содержащая справочной информации	Не используются
География	Линейка, не содержащая справочной информации; непрограммируемый калькулятор; географические атласы для 7-9 классов ¹¹		Непрограммируемый калькулятор; географические атласы для 7-9 классов
Иностранные языки	Технические средства, обеспечивающие воспроизведение аудиозаписей, содержащихся на электронных носителях, для выполнения заданий раздела 1 «Задания по аудированию» КИМ ОГЭ ¹² ; компьютерная техника, не имеющая доступа к информационно-телекоммуникационной сети	Не используются	Двуязычный словарь ¹⁵

⁸ Словари предоставляются образовательной организацией, на базе которой организован ППЭ, либо образовательными организациями, обучающиеся которых сдают экзамен в ППЭ. Пользоваться личными словарями участникам ОГЭ не рекомендуется в целях недопущения нарушения Порядка в части использования справочных материалов, письменных заметок и др.

⁹ Словари предоставляются образовательной организацией, на базе которой организован ППЭ, либо образовательными организациями, обучающиеся которых сдают экзамен в ППЭ. Пользоваться личными словарями участникам ГВЭ не рекомендуется в целях недопущения нарушения Порядка в части использования справочных материалов, письменных заметок и др.

¹⁰ Входит в состав КИМ ОГЭ.

¹¹ Географические атласы предоставляются образовательной организацией, на базе которой организован ППЭ, либо образовательными организациями, обучающиеся которых сдают экзамен в ППЭ. Пользоваться личными словарями участникам ОГЭ не рекомендуется в целях недопущения нарушения Порядка в части использования справочных материалов, письменных заметок и др.

¹² Предоставляется в ППЭ.

¹⁵ Словари предоставляются образовательной организацией, на базе которой организован ППЭ, либо образовательными организациями, обучающиеся которых сдают экзамен в ППЭ. Пользоваться личными словарями участникам ГВЭ не рекомендуется в целях недопущения нарушения Порядка в части использования справочных материалов, письменных заметок и др.

Учебный предмет	Средства обучения и воспитания, разрешенные к использованию для выполнения заданий КИМ по соответствующим учебным предметам		
	Форма ГИА		
	ОГЭ	ГВЭ (письменная форма)	ГВЭ (устная форма)
	«Интернет» ¹³ ; аудиоаппаратура для выполнения заданий, предусматривающих устные ответы ¹⁴		
Информатика	Компьютерная техника, не имеющая доступа к информационно-телекоммуникационной сети «Интернет», с установленным программным обеспечением, предоставляющим возможность работы с презентациями, редакторами электронных таблиц, текстовыми редакторами, средами программирования ¹⁶		
История	Не используются	Не используются	Атласы по истории России для 6-9 классов ¹⁷
Литература	Орфографический словарь ¹⁸ ; полные тексты художественных произведений, а также сборники лирики ¹⁹	Полные тексты художественных произведений, а также	Не используются

¹³ Предоставляется в ППЭ.

¹⁴ Предоставляется в ППЭ.

¹⁶ Предоставляется в ППЭ.

¹⁷ Атласы предоставляются образовательной организацией, на базе которой организован ППЭ, либо образовательными организациями, обучающиеся которых сдают экзамен в ППЭ. Пользоваться личными словарями участникам ГВЭ не рекомендуется в целях недопущения нарушения Порядка в части использования справочных материалов, письменных заметок и др.

¹⁸ Словари предоставляются образовательной организацией, на базе которой организован ППЭ, либо образовательными организациями, обучающиеся которых сдают экзамен в ППЭ. Пользоваться личными словарями участникам ОГЭ не рекомендуется в целях недопущения нарушения Порядка в части использования справочных материалов, письменных заметок и др.

¹⁹ Художественные произведения, а также сборники лирики предоставляются образовательной организацией, на базе которой организован ППЭ, либо образовательными организациями, обучающиеся которых сдают экзамен в ППЭ. Пользоваться личными художественными произведениями, а также сборниками лирики участникам ОГЭ не рекомендуется в целях недопущения нарушения Порядка в части использования справочных материалов, письменных заметок и др. Художественные произведения, а также сборники лирики не предоставляются индивидуально каждому участнику экзамена. Участники экзамена по мере необходимости работают с ними за отдельными столами, на которых находятся нужные книги. При проведении экзамена необходимо подготовить книги в нескольких экземплярах для каждой аудитории (в зависимости от наполнения). Книги следует подготовить таким образом, чтобы у участника экзамена отсутствовала возможность работать с комментариями и вступительными статьями к художественным текстам (если таковые имеются). Организатор обеспечивает равные условия доступа к художественным произведениям, а также сборникам лирики для всех участников экзамена.

Учебный предмет	Средства обучения и воспитания, разрешенные к использованию для выполнения заданий КИМ по соответствующим учебным предметам		
	Форма ГИА		
	ОГЭ	ГВЭ (письменная форма)	ГВЭ (устная форма)
		сборники лирики ²⁰	

в) Проведение организаторами в аудитории второй части инструктажа в 10:00 по местному времени:

- Вскрытие организаторами в аудитории пакета с ЭМ в 10:00 по местному времени.

- Выдача индивидуального комплекта организаторами в аудитории каждому участнику экзамена в произвольном порядке;

г) Проверка комплектности ИК и качества печати ИК участниками экзамена;

д) Заполнение участниками экзамена регистрационных полей бланков ОГЭ, бланков ГВЭ, проверка качества их заполнения организаторами в аудитории;

е) Объявление начала экзамена **после** заполнения участниками экзамена регистрационных полей бланков ОГЭ, бланков ГВЭ, проверки их заполнения организаторами в аудитории;

запись времени начала и окончания экзамена на доске (информационном стенде);

ж) Продолжительность экзамена должна соответствовать продолжительности экзамена, указанной в расписании:

²⁰ Художественные произведения, а также сборники лирики предоставляются образовательной организацией, на базе которой организован ППЭ, либо образовательными организациями, обучающиеся которых сдают экзамен в ППЭ. Пользоваться личными художественными произведениями, а также сборниками лирики участникам ОГЭ не рекомендуется в целях недопущения нарушения Порядка в части использования справочных материалов, письменных заметок и др. Художественные произведения, а также сборники лирики не предоставляются индивидуально каждому участнику экзамена. Участники экзамена по мере необходимости работают с ними за отдельными столами, на которых находятся нужные книги. При проведении экзамена необходимо подготовить книги в нескольких экземплярах для каждой аудитории (в зависимости от наполнения). Книги следует подготовить таким образом, чтобы у участника экзамена отсутствовала возможность работать с комментариями и вступительными статьями к художественным текстам (если таковые имеются). Организатор обеспечивает равные условия доступа к художественным произведениям, а также сборникам лирики для всех участников экзамена.

ОГЭ:

Название учебного предмета	Продолжительность выполнения экзаменационной работы	Продолжительность выполнения экзаменационной работы участниками ОГЭ с ОВЗ, участниками экзамена - детьми-инвалидами и инвалидами
Русский язык	3 часа 55 минут (235 минут)	5 часов 25 минут (325 минут)
Математика		
Литература		
История	3 часа (180 минут)	4 часа 30 минут (270 минут)
Обществознание		
Физика		
Химия		
Биология	2 часа 30 минут (150 минут)	4 часа (240 минут)
География		
Информатика		
Иностранные языки (Письменный)	2 часа (120 минут)	3 часа 30 минут (210 минут)
Иностранные языки (Устный)	15 минут	45 минут

ГВЭ:

Название учебного предмета	Продолжительность выполнения экзаменационной работы (письменная форма)	Продолжительность выполнения экзаменационной работы (письменная форма) участниками ГВЭ - обучающимися с ОВЗ, детьми-инвалидами и инвалидами	Продолжительность подготовки ответов на вопросы экзаменационных заданий в устной форме	Продолжительность подготовки ответов на вопросы экзаменационных заданий в устной форме участниками ГВЭ - обучающимися с ОВЗ, детьми-инвалидами и инвалидами
Русский язык	3 часа 55 минут (235 минут)	5 часов 25 минут (325 минут)	1 час (60 минут)	2 часа 30 минут (150 минут)
Математика			1 час 30 минут (90 минут)	3 часа (180 минут)
Биология	3 часа (180 минут)	4 часа 30 минут (270 минут)	40 минут	2 часа 10 минут (130 минут)
Литература			1 час (60 минут)	2 часа 30 минут (150 минут)
Обществознание			40 минут	2 часа 10 минут (130 минут)
Информатика			45 минут	2 часа 15 минут (135 минут)
История	2 часа 30 минут (150 минут)	4 часа (240 минут)	30 минут	2 часа (120 минут)
Физика			40 минут	2 часа 10 минут (130 минут)
Химия			30 минут	2 часа (120 минут)
География	2 часа (120 минут)	3 часа 30 минут (210 минут)	50 минут	2 часа 20 минут (140 минут)
Иностранные языки	1 час 30 минут (90 минут)	3 часа (180 минут)	30 минут	2 часа (120 минут)

3) **Во время проведения экзамена необходимо не допускать:**

- разговоров участников экзамена между собой;
- несамостоятельного выполнения экзаменационной работы участниками экзамена;
- обмена любыми материалами и предметами между участниками экзамена;
- наличия средств связи, фото-, аудио- и видеоаппаратуры, электронно-вычислительной техники, справочных материалов, письменных записок и иных средств хранения и передачи информации (за исключением средств обучения и воспитания, разрешенных к использованию для выполнения заданий КИМ по соответствующим учебным предметам);
- произвольного выхода участников экзамена из аудитории и перемещения по ППЭ без сопровождения организаторов вне аудитории;
- выноса из аудиторий и ППЭ черновиков, ЭМ;
- переписывания участниками экзамена заданий КИМ в черновики;
- фотографирования ЭМ, черновиков.

При выходе участника экзамена из аудитории организатор в аудитории должен проверить комплектность оставленных им на рабочем столе ЭМ и черновиков. Каждый выход участника экзамена из аудитории должен быть зафиксирован в форме ППЭ-12-04-МАШ «Ведомость учета времени отсутствия участников экзамена в аудитории». Если один и тот же участник экзамена выходит несколько раз, то каждый его выход фиксируется в указанной ведомости в новой строке.

В случае нехватки места в бланке ответов организатор в аудитории должен убедиться, что бланки ответов полностью заполнены, выдать участнику экзамена ДБО, зафиксировать связь номеров основного бланка ответов и ДБО в специальных полях бланков²¹.

По мере необходимости участникам экзамена выдаются дополнительные черновики. Участники экзамена также могут делать пометки в КИМ.

В случае ухудшения состояния здоровья участника экзамена организатор в аудитории должен пригласить организатора вне аудитории, который сопровождает такого участника экзамена к медицинскому работнику. Если участник экзамена принял решение о досрочном завершении экзамена по объективным причинам, то член ГЭК совместно с медицинским работником составляют акт о досрочном завершении экзамена по объективным причинам (форма ППЭ-22 «Акт о досрочном завершении экзамена по объективным причинам»). В таком случае организатор в аудитории должен поставить в соответствующем поле бланка участника экзамена, досрочно завершившего экзамен по объективным причинам, необходимую отметку²².

²¹ В поле «Дополнительный бланк ответов» бланка ответов (ранее выданного ДБО) внести цифровое значение штрихкода ДБО (расположенное под штрихкодом ДБО), который выдается участнику экзамена для заполнения. В поле «Лист» при выдаче ДБО внести порядковый номер листа работы участника экзамена (при этом листами № 1 и № 2 являются основные бланки ответов лист 1 и лист 2 соответственно).

²² Акт о досрочном завершении экзамена по объективным причинам является документом, подтверждающим уважительность причины незавершения выполнения экзаменационной работы, и основанием

В случае если участник экзамена предъявил претензию по содержанию задания своего КИМ организатор в аудитории должен зафиксировать суть претензии в служебной записке и передать ее руководителю ППЭ (служебная записка должна содержать информацию об уникальном номере КИМ, задании и содержании замечания).

В случае нарушения требований Порядка организатор в аудитории должен:

сообщить через организатора вне аудитории о нарушении члену ГЭК и (или) руководителю ППЭ;

при установлении фактов нарушения Порядка совместно с членом ГЭК, руководителем ППЭ составить акт об удалении из ППЭ в Штабе ППЭ по форме ППЭ-21 «Акт об удалении участника экзамена из ППЭ»;

В случае подачи участником экзамена апелляции о нарушении Порядка организатор в аудитории должен сообщить члену ГЭК через организатора вне аудитории о желании участника экзамена подать апелляцию о нарушении Порядка.

На этапе завершения выполнения экзаменационной работы участниками экзамена (по истечении продолжительности проведения экзамена по соответствующему учебному предмету) осуществляется наблюдение за соблюдением требований Порядка, в том числе:

1. Объявление организатором в аудитории участникам экзамена за 30 минут и за 5 минут до окончания экзамена о скором завершении экзамена и напоминание о необходимости перенести ответы из черновиков и КИМ в бланки.

2. Объявление организатором в аудитории в центре видимости камер видеонаблюдения об окончании выполнения экзаменационной работы и своевременным прекращением выполнения участниками экзамена экзаменационной работы.

3. Сбор организаторами в аудитории ЭМ и черновиков.

4. Погашение организатором в аудитории незаполненных областей бланков (за исключением регистрационных полей) знаком «Z».

5. Проверка организатором в аудитории поля бланка для записи ответов на задания КИМ для проведения ОГЭ с кратким ответом на наличие замены ошибочных ответов. В случае если участник экзамена осуществлял во время выполнения экзаменационной работы замену ошибочных ответов, организатору необходимо посчитать количество замен ошибочных ответов, поставить соответствующее цифровое значение в поле «Количество заполненных полей «Замена ошибочных ответов», а также поставить подпись в специально отведенном месте. В случае если участник экзамена не использовал поле «Замена ошибочных ответов на задания с кратким ответом», организатор в аудитории в поле «Количество заполненных полей «Замена ошибочных ответов» ставит «X» и подпись в специально отведенном месте.

6. Заполнение всех форм организатором в аудитории по окончании выполнения экзаменационной работы участниками экзамена.

7. Передача ЭМ со всех аудиторий ППЭ руководителю ППЭ в Штабе ППЭ в присутствии члена (членов) ГЭК.

8. Сканирование техническим специалистом в присутствии руководителя ППЭ и члена (членов) ГЭК экзаменационных работ участников ГИА, протоколов, актов, ведомостей и др. материалов в Штабе ППЭ, и передаче в РЦОИ в день экзамена.

9. Упаковка материалов экзамена после сканирования. Все упакованные материалы должны быть запечатаны.

По окончании экзамена общественный наблюдатель заполняет форму ППЭ-18-МАШ «Акт общественного наблюдения за проведением экзамена в ППЭ» и передает ее руководителю ППЭ.

2. Инструкция для общественных наблюдателей при обработке, проверке экзаменационных работ участников экзаменов и их оценивании в РЦОИ

Общественным наблюдателям предоставляется право:

присутствовать в РЦОИ на всех этапах обработки экзаменационных работ, включая их приемку, сканирование (в случае их сканирования в РЦОИ) и верификацию;

направлять информацию о нарушениях Порядка, выявленных в РЦОИ, в Рособрнадзор, Министерство, ГЭК, органы местного самоуправления, осуществляющие управление в сфере образования.

Общественный наблюдатель обязан соблюдать Порядок. За нарушение Порядка, а также в случае выявления фактов причастности его к коррупционным действиям общественный наблюдатель удаляется из РЦОИ руководителем РЦОИ.

При осуществлении общественного наблюдения в РЦОИ общественному наблюдателю запрещается:

использовать средства связи, электронно-вычислительную технику, фото-, аудио- и видеоаппаратуру и иные средства хранения и передачи информации; копировать, выносить из помещений, предназначенных для обработки ЭМ, а также разглашать информацию, содержащуюся в указанных материалах.

Допуск общественных наблюдателей в РЦОИ осуществляется только при наличии у них документов, удостоверяющих личность, и удостоверения общественного наблюдателя.

2.1. Осуществление общественного наблюдения в РЦОИ

В день проведения общественного наблюдения в РЦОИ при обработке экзаменационных работ общественный наблюдатель прибывает в РЦОИ и регистрируется у лица, уполномоченного руководителем РЦОИ.

До начала работы в РЦОИ общественный наблюдатель согласует с руководителем РЦОИ или уполномоченным им лицом порядок взаимодействия и получает у него форму РЦОИ-18 «Акт общественного наблюдения в региональном центре обработки информации (РЦОИ)».

При решении вопросов, связанных с обработкой экзаменационных работ в РЦОИ, общественный наблюдатель взаимодействует с:

руководителем РЦОИ;

членами ГЭК (при присутствии);

должностными лицами Министерства, должностными лицами Рособнадзора и лицами, назначенными Рособнадзором (при присутствии).

Общественный наблюдатель не вмешивается в работу при выполнении сотрудниками РЦОИ их должностных обязанностей.

РЦОИ работает в помещениях, исключающих возможность доступа к ним посторонних лиц и распространения информации ограниченного доступа.

2.2. Обработка экзаменационных работ в РЦОИ

При обработке экзаменационных работ в РЦОИ осуществляется наблюдение за соблюдением следующих требований:

1. Оборудование помещений РЦОИ исправной системой непрерывного видеонаблюдения и видеозаписи.

2. Соблюдение порядка получения экзаменационных материалов из каждого ППЭ.

3. Соблюдение порядка обработки и проверки ЭМ, включая сканирование, распознавание в фоновом режиме и верификацию.

4. Осуществление автоматизированной загрузки данных в региональную информационную систему обеспечения проведения государственной итоговой аттестации обучающихся, освоивших основные образовательные программы основного общего и среднего общего образования.

5. Обеспечение предметных комиссий обезличенными копиями бланков, файлами с цифровой аудиозаписью устных ответов, а также протоколами проверки экзаменационных работ. При проверке устных ответов на задания КИМ предметные комиссии обеспечиваются файлами с цифровой аудиозаписью устных ответов и специализированными программными средствами для их прослушивания. При проверке устных ответов на задания

КИМ предметные комиссии обеспечиваются файлами с цифровой аудиозаписью устных ответов и специализированными программными средствами для их прослушивания.

6. Соблюдение порядка получения от председателя ПК и первичной обработки результатов проверки экспертами ПК ответов на задания с развернутым ответом.

7. Соблюдение порядка обработки листов (бланков) ответов № 1 на задания с кратким ответом в РЦОИ, формирования и передачи в ГЭК ведомости участников экзаменов, не закончивших экзамен по объективным причинам, а также участников экзаменов, удаленных с экзамена.

8. Соблюдение порядка обработки бланков в РЦОИ, формирования и передачи в ГЭК ведомости участников экзаменов, не закончивших экзамен по объективным причинам, а также участников экзаменов, удаленных из ППЭ.

9. Отсутствие посторонних лиц в РЦОИ (в РЦОИ могут присутствовать: члены ГЭК (по решению председателя ГЭК); общественные наблюдатели; должностные лица Министерства).

10. Отсутствие у лиц, привлекаемых к обработке экзаменационных работ, средств связи, электронно-вычислительной техники, фото, аудио и видеоаппаратуры и иных средств хранения и передачи информации, а также выполнение запрета копировать, выносить из помещений, предназначенных для обработки экзаменационных работ, а также разглашать информацию, содержащуюся в указанных материалах.

Общественный наблюдатель должен обратить особое внимание на то, что сканирование всех бланков ОГЭ, бланков ГВЭ, ДБО и машиночитаемых форм ППЭ должно завершиться в день проведения соответствующего экзамена (экзаменов).

По окончании общественного наблюдения общественный наблюдатель заполняет форму РЦОИ-18 «Акт общественного наблюдения в региональном центре обработки информации (РЦОИ)» и передает ее руководителю РЦОИ.

В случае выявления нарушений Порядка, порядка обработки экзаменационных работ в РЦОИ общественный наблюдатель фиксирует выявленные нарушения и оперативно информирует о нарушении руководителя РЦОИ, членов ГЭК, должностных лиц Министерства (при присутствии).

3. Инструкция для общественных наблюдателей при проверке экзаменационных работ в местах работы ПК

Общественным наблюдателям предоставляется право:

присутствовать при проверке экзаменационных работ в местах работы ПК;

направлять информацию о нарушениях Порядка, выявленных при проверке экзаменационных работ, в Рособрназор, Министерство, ГЭК, органы местного самоуправления, осуществляющие управление в сфере

образования.

Общественный наблюдатель обязан соблюдать Порядок. За нарушение Порядка общественный наблюдатель **удаляется** из мест работы ПК руководителем РЦОИ или председателем ПК.

При осуществлении общественного наблюдения в местах работы ПК общественному наблюдателю запрещается:

использовать средства связи, электронно-вычислительную технику, фото-, аудио- и видеоаппаратуру и иные средства хранения и передачи информации; копировать и выносить из мест работы ПК экзаменационные работы, критерии оценивания, протоколы проверки экзаменационных работ, а также разглашать посторонним лицам информацию, содержащуюся в указанных материалах.

Допуск общественных наблюдателей в места работы ПК осуществляется только при наличии у них документов, удостоверяющих личность, и удостоверения общественного наблюдателя.

3.1. Осуществление общественного наблюдения в месте работы ПК

В день осуществления общественного наблюдения в местах работы ПК общественный наблюдатель прибывает на место работы ПК и регистрируется у лица, уполномоченного председателем ПК.

До начала работы общественный наблюдатель согласует с председателем ПК или уполномоченным им лицом порядок взаимодействия и получает у него форму ППЗ-18 «Акт общественного наблюдения в месте работы предметных комиссий».

При решении вопросов, связанных с проверкой заданий ОГЭ, ГВЭ, общественный наблюдатель взаимодействует с:

- председателем ПК;
- членами ГЭК (при присутствии);
- должностными лицами Министерства (при наличии).

Общественный наблюдатель не вмешивается в работу членов ПК при выполнении ими своих обязанностей.

ПК работает в помещениях, исключающих возможность доступа к ним посторонних лиц и распространения информации ограниченного доступа.

3.2. Работа ПК

В месте работы ПК при проведении проверки экзаменационных работ осуществляется наблюдение за соблюдением следующих требований:

1. Оборудование помещений работы ПК исправной системой непрерывного видеонаблюдения и видеозаписи.
2. Присутствие в помещениях работы ПК только допущенных лиц (помимо экспертов ПК и председателя ПК в помещениях работы ПК могут находиться члены ГЭК (по решению председателя ГЭК), должностные лица

Министерства, должностные лица Рособнадзора и лица, назначенные Рособнадзором (по решению соответствующих органов).

3. Соблюдение порядка получения председателем ПК обезличенных копий бланков, файлов с цифровой аудиозаписью устных ответов, а также протоколами проверки экзаменационных работ. При проверке устных ответов на задания КИМ предметные комиссии обеспечиваются файлами с цифровой аудиозаписью устных ответов и специализированными программными средствами для их прослушивания.

4. Проведение для экспертов ПК председателем ПК в течение не менее часа оперативного семинара-согласования подходов к оцениванию развернутых ответов участников экзаменов (ОГЭ и ГВЭ) на каждое из заданий с развернутым ответом.

5. Соблюдение порядка передачи председателем ПК комплекта критериев оценивания выполнения заданий с развернутым ответом и рабочих комплектов для проверки экспертам ПК.

6. Отсутствие в передаваемых экспертам рабочих комплектах необезличенных бланков.

7. Соблюдение запрета экспертами ПК иметь при себе средства связи, фото-, аудио- и видеоаппаратуру, копировать и выносить из помещений работы ПК экзаменационные работы, критерии оценивания, протоколы проверки экзаменационных работ, а также разглашать информацию, содержащуюся в указанных материалах. По завершении проверки, использованные экспертами ПК материалы (за исключением протоколов проверки экзаменационных работ) уничтожаются лицами, определенными руководителем РЦОИ.

8. Работа экспертов ПК и соблюдение запрета на переговоры с другими экспертами ПК, если речь не идет о консультировании с председателем ПК или с экспертом ПК, назначенным по решению председателя ПК консультантом.

По окончании работы общественный наблюдатель заполняет форму ППЗ-18 «Акт общественного наблюдения в месте работы предметных комиссий» и передает ее председателю ПК.

В случае выявления нарушений Порядка, порядка проведения проверки экзаменационных работ экспертами ПК общественный наблюдатель фиксирует выявленные нарушения и оперативно информирует председателя ПК, руководителя РЦОИ, членов ГЭК, Министерство, должностных лиц Министерства, должностных лиц Рособнадзора и лиц, назначенных Рособнадзором (при присутствии).

4. Инструкция для общественных наблюдателей при рассмотрении апелляций о нарушении Порядка и несогласии с выставленными баллами в местах работы АК.

Общественным наблюдателям предоставляется право:

присутствовать при рассмотрении апелляций о нарушении Порядка и/или о несогласии с выставленными баллами в месте работы АК;

направлять информацию о нарушениях Порядка, выявленных при проведении экзаменов, в Министерство, ГЭК, органы местного самоуправления, осуществляющие управление в сфере образования.

Общественный наблюдатель обязан соблюдать порядок рассмотрения апелляций в АК. За нарушение Порядка общественный наблюдатель **удаляется** из места работы АК председателем АК.

Допуск общественных наблюдателей в места работы АК осуществляется только при наличии у них документов, удостоверяющих личность, и удостоверения общественного наблюдателя за подписью Министра образования Камчатского края.

4.1. Осуществление общественного наблюдения в месте работы АК

В день проведения общественного наблюдения в месте работы АК общественный наблюдатель прибывает на место работы АК и регистрируется у лица, уполномоченного председателем АК.

До начала работы в месте работы АК согласует с председателем АК или уполномоченным им лицом порядок взаимодействия и получает у него форму АК-18 «Акт общественного наблюдения в апелляционной комиссии».

При решении вопросов, связанных с рассмотрением апелляций в АК, общественный наблюдатель взаимодействует с:

председателем АК (заместителем председателя АК);

членами ГЭК (при присутствии);

должностными лицами Министерства, должностными лицами Рособнадзора и лицами, назначенными Рособнадзором.

Общественный наблюдатель не вмешивается в работу членов АК.

4.2. Работа АК

На заседании АК по рассмотрению апелляций о нарушении Порядка, апелляций о несогласии с выставленными баллами осуществляется наблюдение за соблюдением следующих требований:

1. При рассмотрении апелляции о нарушении Порядка:

1.1. Рассмотрение АК апелляции, заключения о результатах проверки и выноса одного из решений:

- 1) об отклонении апелляции;
 - 2) об удовлетворении апелляции.
2. При рассмотрении апелляции о несогласии с выставленными баллами:
- 2.1. Предъявление апеллянту и (или) его родителям (законным представителям), в случае его (их) участия в рассмотрении апелляции о несогласии с выставленным баллами:
 - изображений бланков;
 - файлов, содержащих ответы участника экзамена на задания КИМ, в том числе файлов с цифровой аудиозаписью устных ответов участника экзамена (при наличии);
 - копий протоколов проверки экзаменационной работы предметной комиссией по соответствующему учебному предмету;
 - КИМ, выполнявшийся участником экзамена, подавшим апелляцию о несогласии с выставленными баллами, а также заключения привлеченного эксперта предметной комиссии по соответствующему учебному предмету.
 - 2.2. Письменное подтверждение апеллянтом, что ему предъявлены изображения его бланков, файлы, содержащие его ответы на задания КИМ, в том числе файлы с цифровой аудиозаписью его устных ответов.
 - 2.3. Предоставление привлеченным экспертом предметной комиссии по соответствующему учебному предмету во время рассмотрения апелляции о несогласии с выставленными баллами разъяснений (при необходимости) по вопросам правильности оценивания развернутых ответов (в том числе устных ответов) участника экзамена, подавшего апелляцию о несогласии с выставленными баллами. Соблюдение рекомендованной продолжительности рассмотрения апелляции о несогласии с выставленными баллами²³.
 - 2.4. Сохранение спокойной и доброжелательной обстановки при рассмотрении апелляций.
 - 2.5. Отсутствие посторонних лиц в помещении работы АК (в помещениях работы АК могут присутствовать: члены ГЭК; должностные лица Министерства).
 - 2.6. Выдача апеллянту уведомления о результатах рассмотрения апелляции о несогласии с выставленными баллами с указанием всех изменений, которые были приняты АК по результатам рассмотрения указанной апелляции и внесения информации в протокол рассмотрения апелляции о несогласии с выставленными баллами и его приложения.

По окончании осуществления наблюдения общественный наблюдатель заполняет форму АК-18 «Акт общественного наблюдения в месте работы апелляционной комиссии» и передает ее председателю АК.

В случае выявления нарушений Порядка, порядка рассмотрения апелляций членами АК общественный наблюдатель фиксирует выявленные нарушения и оперативно информирует о нарушении председателя АК, членов ГЭК, должностных лиц Рособнадзора, а также определенных Рособнадзором

²³ Рекомендуемая продолжительность рассмотрения апелляции о несогласии с выставленными баллами, включая разъяснения по оцениванию развернутых ответов (в том числе устных ответов), – не более 20 минут (при необходимости по решению АК рекомендуемое время может быть увеличено).

лиц, должностных лиц органа исполнительной власти субъекта Российской Федерации, осуществляющего переданные полномочия Российской Федерации в сфере образования (при присутствии).